Comunicaciones del Museo Provincial de Ciencias Naturales “Florentino Ameghino” (Nueva Serie)
Año 2023 | N° 4 | Pág. 1-165 | ISSN 0325-3856

Aves Argentinas: Descripción, Comportamiento, Reproducción y Distribución

(ACTUALIZACIÓN)

TOMO 4
Aramidae, Rallidae, Heliornithidae, Charadriidae, Haematopodidae, Recurvirostridae, Chionidae, Pluvianellidae

Martín R. de la Peña

Colaborador: Alejandro Bodrati

Para más información de las especies ver canal YouTube “Martín de la Peña” @martindelapena

ORDEN: GRUIFORMES

CARAU

FAMILIA: ARAMIDAE

Aves de cuello y patas largos.
Las alas son grandes. El pico es ligeramente curvado.
Frecuentan orillas de esteros, de lagunas y bañados.
Nidifican en juncales, espadañales y en árboles o arbustos.

CARAU *Aramus guarauna* (Linnaeus, 1766)

Otros nombres: Bobo. Bruja. Carao. Caráu-guasú. Caráu-né. Gallineta grande. Garza. Karaú. Viuda. Viuda loca.

DESCRIPCIÓN
Largo: 60-70 cm.
Peso: Salvador (2014a): N= 2 (H) 1132 y 1245 g
Pagano y Salvador (2017): N= 1 (M) 1420 g

Coloración. Pico amarillo en la base, resto negro. Patas negras. Iris pardo.
Coloración general parda oscura con manchitas blancas a los lados de la cabeza, cuello y dorso superior. Barbilla y garganta blanquecinas.

COMPORTAMIENTO
Anda solitario, en pareja o en grupos. Se suele posar en las ramas de los árboles.

Alimentación
Marelli (1919). Moluscos. Peces.Vegetales. Orugas.
Aravena (1928). **Insectos:** Carábidos, Coleópteros, Curculiónidos, Escarabajos, Hemípteros (*Zaita elegans*), Heteróptero (*Notonecta variabilis*). **Moluscos:** *Ampullaria canaliculata.* **Otros:** Tierra. Raíces. Semillas. Arena.
Zotta (1934). **Moluscos:** *Ampullaria canaliculata.* **Insectos:** Coleópteros. Peces.Vegetales.
Pereyra (1938b. **Moluscos:** Caracoles, Ampullarias. Insectos. Larvas. Renacuajos.
Fiora (1939). Caracoles, gusanos, moluscos, arena, limo.
Di Giacomo (2005h). **Moluscos:** Caracoles acuáticos (*Pomacea* sp.)
Salvador y Salvador en De la Peña y Salvador (2010). **Insectos:** Hemiptera (Belostomatidae). **Moluscos:** Ampullariidae: (*Ampullaria canaliculata*). **Otros:** semillas (*Scirpus* sp.).
De la Peña en De la Peña y Salvador (2010). **Moluscos:** Caracoles (*Ampullaria* sp.).
Tolosa y Salvador (2018)**.** Cadáver de Coipo (*Myocastor selloana*)
De la Peña (2020). Villa Roda, dpto. La Capital, Santa Fe. Come caracoles.

Voces
Straneck en De la Peña (2016b). Emite un grito fuerte y estridente: Krauh..krauhh.krauhh.

HÁBITAT
Bañados, esteros, orillas de lagunas, arroyos y ríos con vegetación arbórea circundante.

NIDIFICACIÓN
Se localizaron nidos en Formosa, Chaco, Misiones, San Juan, Santa Fe, Entre Ríos, Córdoba, Buenos Aires.

MESES DE NIDIFICACIÓN											
E	F	M	A	M	J	J	A	S	O	N	D
N	N				N		N	N	N	N	N

En espadañales, juncales, arbustos o en árboles. Desde ras del agua, o sobre plataformas de juncos o espadañas, hasta 4,50 m de altura.
Expuesto. Elaborado. Plataforma de juncos o de hojas de espadañas, con forma de plato hondo.
Si lo ubica en arbustos o en árboles, base de palitos e internamente pajas o tallos de enredaderas.

Gibson (1880b). Cabo San Antonio, pdo. Partido de la Costa, Buenos Aires. Posturas de agosto a noviembre.
Holland (1892). Estancia El Espartillar, pdo. General Paz, Buenos Aires, cría a principios de octubre, hace un nido de juncos, pone 8 o 9 huevos.
Hudson (1876). Buenos Aires. Nido.
Gibson (1880, 1920). Buenos Aires. Nido.
Holland (1892). Buenos Aires. Nido.
Grant (1911). Buenos Aires. Nido.
Daguerre (1922). Rosas, pdo. Las Flores, Buenos Aires, nidifica entre juncos y plantas acuáticas.
Daguerre (1923b). Provincia de Buenos Aires, a principio de diciembre nido parasitado por *Heteronetta atricapilla.*
Smyth (1927). Cacharí, pdo. Azul, Buenos Aires, 11-11-1920, un huevo, Santa Elena, dpto. La Paz, Entre Ríos, 12-11-1921, 3 huevos.
Serié y Smyth (1927). Entre Ríos. Nido.
Friedmann (1927). Santa Fe. Nido.
Pereyra (1932c). Zelaya, río Luján, pdo. Luján, Buenos Aires, diciembre de 1931, varios nidos con hasta 7 huevos.
Pereyra (1938b). Provincia de Buenos Aires, pone en noviembre y diciembre hasta 7 huevos.
Rumboll (1967). Cañada de las Víboras, dpto. 9 de Julio, Santa Fe, 25-06-1966, nido con 5 huevos y uno de *Heteronetta atricapilla.*
Höhn (1975). Santa Fe. Nido.
Pautasso (2000). Santa Fe. Nido.
Babarskas et al. (2003). Otamendi, pdo. Campana, Buenos Aires, nido el 11-11-2000. (localizado por M. Zanello y L. Juber)
Di Giacomo (2005h). Estancia El Bagual, dpto. Laishi, Formosa. Nidifica desde setiembre a enero. Se localizaron 10 nidos. El nido es una plataforma de palitos, ramitas, revestidos con hojas. Estaban desde el suelo hasta 3,5 m de altura.
De la Peña (2013c). La Loca, dpto. Vera, Santa Fe, 03-11-1972, 3 huevos; Cayastacito, dpto. San Justo, Santa Fe, 16-11-1976, 7 huevos; Aguará Grande, dpto. San Cristóbal, Santa Fe, 4 nidos: 19-12-1972, 5 huevos y 8 de *Heteronetta atricapilla*; 16-12-1973, 2 huevos; 16-12-1973, 3 huevos; 16-12-1973, pichones naciendo; Miguel Escalada, dpto. San Justo, Santa Fe, 4 nidos: 09-01-1979, 5 huevos; 24-01-1979, 4 huevos y 3 de *Heteronetta atricapilla*; 24-12-1979, 3 huevos; 24-12-1979, 3 pichones; Esperanza, dpto. Las Colonias, Santa Fe, 2 nidos: 03-01-1987, 5 huevos; 25-12-1993, 7 huevos; Los Amores, dpto. General Obligado, Santa Fe, 09-11-1989, sin postura; El Laurel, dpto. Garay, Santa Fe, 02-01-1991, 5 huevos; Wildermuth, dpto. San Martín, Santa Fe, 02-12-1992, 7 huevos; Villa Roda, dpto. La Capital, Santa Fe, 12-01-2003, 5 huevos.
El nido de Aguará Grande del 19-12-1972, estaba construido con hojas de espadañas, lo mismo que el nido de Esperanza del 25-12-1993. El de Esperanza, del 03-01-1987, en una Cina-cina (*Parkinsonia aculeata*) a 3,70 m del suelo, construido con tallos de enredaderas, en un bañado en la orilla de un arroyo; el de Los Amores, el 09-11-1989, en un árbol en el monte, a 4,50 m del suelo, construido con tallos de enredaderas e internamente pajas. El resto de los nidos construidos con juncos. Las medidas varían con un diámetro total: de 25 a 50 cm; profundidad: 5 a 6,5 cm y alto: 10 a 25 cm.
Lyon y Eadie (2013). Gral Lavalle, pdo. General Lavalle, Buenos Aires, 1993, nido parasitado por *Heteronetta atricapilla*.

Segura et al (2014b). Gral. Lavalle, Buenos Aires, Colección de huevos “Ronald Runnacles”, 6 nidos. Es parasitado por *Heteronetta atricapilla*.
Macaida (2015). Buenos Aires. Nido.
Salvador, Narosky y Fraga en De la Peña (2016b). Haumonía, dpto. Tapenagá, Chaco, 16-12-1982, un nido en una formación de arbustos, que caen sobre una charca, a 3 m del agua, con 7 huevos; Villa Ángela, 17-12-1982, un nido en árbol caído cubierto por una enredadera, a 1,6 m de altura, con 6 huevos.
Salvador y Salvador en Salvador (2016a). Dpto. San Martín, Córdoba, 8 nidos entre octubre y febrero, en matas de *Scirpus californicus*, matas de *Typha* sp. y *Sapium haematospermum*, entre 0,4 y 2,5 m de altura, posturas de 5 a 7 huevos.
Earnshow en Salvador (2016a). Magdalena, pdo. Magdalena, Buenos Aires, 9 nidos, 26-11-1938, en un pajonal 2 nidos con 5 y 6 huevos; 03-11-1939, 8 huevos frescos; 05-11-1939, 2 huevos frescos; 29-11-1939, 2 nidos con 5 y 6 huevos incubados; 12-12-1939, 7 huevos; 12-11-1945, 5 huevos; 19-10-1972, 6 huevos.
Nores e Izurieta en Salvador (2016a). Laborde, dpto. Unión, Córdoba, 3 nidos, 19-10-1973, con 4 huevos y 2 de *Heteronetta atricapilla*; 28-11-1973, con 5 huevos y 2 de *Heteronetta atricapilla* y 29-11-1973, con 6 huevos y 7 de *Heteronetta atricapilla;* Laguna Ludueña, dpto. Juárez Celman, Córdoba, 23-02-1978, con 6 huevos.
Salvador en Salvador (2016a). Santa Fe. Nido.
Earnshaw en Salvador (2016a). Buenos Aires. Nido.
Narosky en Salvador (2016a). Buenos Aires. Nido.
Uranga, M. (2016). Chilibroste, dpto. Unión, Córdoba, 22-01-2016, nido con huevos. EcoRegistros. 2019. Accedido de http://www.ecoregistros.org el 17/05/2019.
Salvador et al. (2017). Córdoba. Nido.
Uranga, M. (2017). Chilibroste, dpto. Unión, Córdoba, 18-01-2017, nido con huevos. EcoRegistros. 2019. Accedido de http://www.ecoregistros.org el 17/05/2019.
Lucero, F. (2021a). Bañados del Carau, 10-02-2016, nido con 4 huevos de 2 del Pato cabeza negra.

Huevos
Pone de 5 a 7 huevos.
Ovoidades o elípticos. De color crema con manchas y líneas castañas y manchitas grises distribuidas por toda la superficie pero más concentradas en el polo mayor.

Medidas
Hartert y Venturi (1909): 59,0 a 71,0 x 43,0 a 47,0
Gibson (1920): 59,0 x 45,0
Smyth (1927): 57,5 a 62,0 x 42,0 a 46,0
Pereyra (1938): 60,0 x 48,0
Di Giacomo (2005h): 55,8 a 63,7 x 41,7 a 51,6 X= 59,8 a 44,2 (N= 33)
De la Peña (2013c): 55,8 a 63,3 x 41,8 a 46,1 X= 60,6 x 43,7 (N= 24)
Salvador, Narosky y Fraga en De la Peña (2016b): 60,9 a 65,4 x 42,9 a 44,4 X= 63,9 x 43,9 (N= 7)
Salvador y Salvador en Salvador (2016a): 58,3 a 65,1 x 42,7 a 46,2 X= 61,2 x 44,8 (N= 32)

Pesos
Salvador, Narosky y Fraga en De la Peña (2016b): de 62,5 a 68 X= 64,9 (N= 7)
Salvador y Salvador en Salvador (2016a): 56,5 a 71,5 X= 64,9 (N= 25)
Di Giacomo (2005h): 54,0 a 67,0 X= 59,3 (N= 33)
De la Peña (2013c): 58 a 62,5 X= 60,6 (N= 5)
De la Peña (2013c): cáscaras 4,835 a 5,587 X= 5,20 (N= 24)

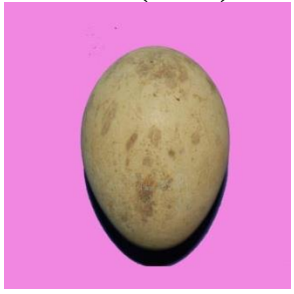

PICHONES

Descripción

Navas (1991). Partes superiores, lados y flancos, pardos; partes inferiores de igual coloración pero más pálido; barba, garganta y región malar, blanco; una ceja blanca va desde el lorum, por sobre los ojos hasta la región auricular; otra línea ancha, más corta, va desde la base de los ojos hacia atrás. Iris pardo.
De la Peña (2013c). Pico y patas negros. Plumón pardo oscuro. Garganta, cuello anterior y abdomen blanquecino.

Observaciones

Rumboll (1967). Cañada de las Víboras, dpto. 9 de Julio, Santa Fe, 19-06-1966, adulto con 5 pichones.
Partidge en Chebez (1995b). Arroyo Urugua-I, dpto. Iguazú, Misiones, octubre de 1949, una pareja con 3 pichones.
De la Peña (2013c). Cayastá, dpto. Garay, Santa Fe, el 12-11-1991, una pareja con 2 pichones grandes.
Partridge (1954). Misiones. Adulto con pichones.
Partridge en Chebez (1995b). Misiones. Adulto con pichones.
Salvador en Salvador (2016a). Corrientes. Adulto con pichones.
Fandiño y Pautasso (2011). Santa Fe. Adulto con pichones.
Pagano en Salvador (2016a). Buenos Aires. Adulto con pichones.
De la Peña (2020). Villa Roda, dpto. La Capital, Santa Fe. Pareja con 5 juveniles. Comen caracoles.

Generalidades

Di Giacomo (2005h). Período de incubación, de 25 a 27 días. La postura puede ser en días sucesivos o en días alternados.

Depredadores

De adultos: Curiyú (*Eunectes notaeus*) en Formosa, Waller et al. (2007), *Rupornis magnirostris* en Buenos Aires, Morici (2010)
De juveniles: *Caracara plancus* en La Pampa, Salvador (2017a)
De huevos: Curiyú (*Eunectes notaeus*) en Formosa, Waller et al. (2007)

IDENTIFICACIÓN EN EL CAMPO

Pico, cuello y patas largos. Coloración general oscura con manchitas blancas en el cuello. El grito.

Cayastacito. Santa Fe.16-11-1972
Nido parasitado por *Heteronetta atricapilla*

Cayastá. Santa Fe. 02-11-2011

Aguará Grande. Santa Fe. 16-12-1973

Cayastacito. Santa Fe. 16-11-1972

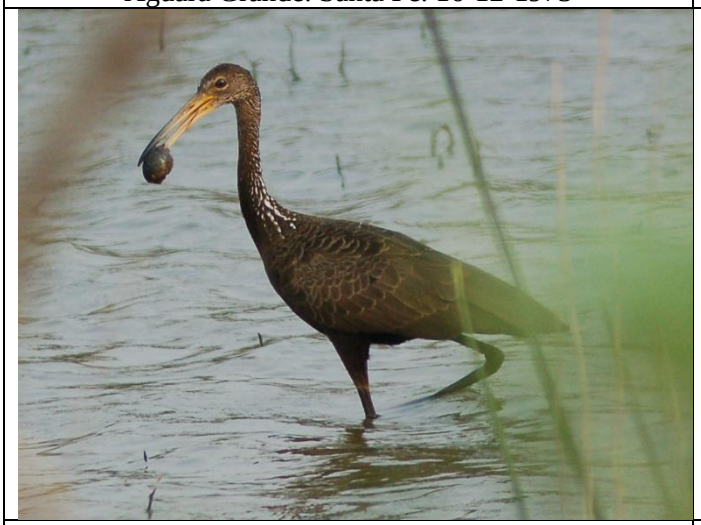

Esperanza. Santa Fe. 01-10-2007. Comiendo caracol

Esperanza. Santa Fe. 25-12-1993

DISTRIBUCIÓN GEOGRÁFICA EN ARGENTINA

Aramus guarauna guarauna (Linnaeus, 1766) desde el norte del país hasta San Luis, Córdoba, Mendoza, La Pampa, Buenos Aires y Río Negro.

SUBESPECIES Y DISTRIBUCIÓN
Cuatro subespecies. Amplio Rango: de distribución en península de Florida y Georgia, Estados Unidos, islas del Caribe, Centro América y todos los paises de Sudamérica excepto Chile.

CITAS Y OBSERVACIONES EN LAS PROVINCIAS

Aramus guarauna guarauna (Linnaeus, 1766)

Buenos Aires
Citas: Aravena (1928); Babarskas et al. (2003); Bauni et al. (2017); Bodrati et al. (2006b); Dabbene (1918a); Daguerre (1922); Darrieu y Camperi (2001a); Fiameni (1994); Filipello y López de Casenave (1993); Gasparri et al. (2018); Gibson (1880b, 1920); Grant (1911); Hartert y Venturi (1909); Isacch et al. (2006); Klimaitis (1975b); Klimaitis y Moschione (1986, 1987); Lucero et al. (2011); Mérida y Bodrati (2006); Morici (2012b); Narosky (1983); Narosky y Di Giacomo (1993); Pagano et al. (2012); Pagano y Mérida (2009); Pereyra (1923b, 1932c, 1938b); Pugnali y Chamorro (2008); Serié (1923b); Soave et al. (1999); Vaccaro et al. (2020); Weller (1967a); Zuberbhüler (1971)

Observaciones: De la Peña (Junín, pdo. Junín, 02-11-1979)

Catamarca
Citas: Barrionuevo et al. (2009a); Carma (2009)

Chaco
Citas: Bodrati y Pietrek (2000); Chatellenaz (2005a); Contreras et al. (1990b)

Observaciones: De la Peña (Basail, dpto. San Fernando, 26-08-1987)

Córdoba
Citas: Brandolín et al. (2007); Bruno y Vivas (2020); Bucher y Herrera (1981); Heredia (2006); Nores et al. (1983); Nores (1996); Nores y Yzurieta (1980b); Olrog (1979); Salvador (1983); Salvador et al. (2017); Yzurieta (1995)

Observaciones: De la Peña (Morteros, dpto. San Justo, 02-01-1983)

Corrientes
Citas: Azpiroz et al. (2013); Capllonch et al. (2005a); Chatellenaz et al. (2010, 2021); Contreras (1981b); Fraga (2001b); Giraudo et al. (2006); López-Lanús et al. (2013b)

Observaciones: De la Peña (Loreto, dpto. San Miguel, 17-09-1979)

Entre Ríos
Citas: Beltzer (1981c); Beltzer et al. (2006); Canavelli et al. (2004); De la Peña (2012b); Mancini (2011); Marateo et al. (2009); Muzzachiodi (2002); Muzzachiodi et al. (2003); Peltzer (1998); Raffo et al. (2008); Serié y Smyth (1923)

Formosa
Citas: Chebez et al. (1998); Contreras (1987c); Contreras et al. (2014); Di Giacomo (2005h); Laubmann (1930); López Lanús (1997); López-Lanús y Mencia (2017); Narosky y Lozzia (1988); Pagano y Salvador (2017); Partridge (1954); Pujalte et al. (1995); Waller et al. (2007); Wetmore (1926b)

Jujuy
Citas: Burgos et al. (2009); Fiora (1933, 1939); Moschione y Segovia (2005)

La Pampa
Citas: Bruno y Erro (2010); Salvador (2017a)

La Rioja
Citas: Giacomelli (1923); Lucero e Izasa (2015)

Mendoza
Citas: Elías (2008); Ferrer et al. (2019); Lucero (2009); Lucero y Chebez (2011); Reed (1921); Sanzín (1918)

Misiones
Citas: Benstead et al. (1998); Bodrati et al. (2012b); Capmourteres et al. (2015); Chatellenaz (2007); Chebez (1996a); Krauczuk (2005, 2009); Partridge (1954); Straneck (1990e)

Observaciones: De la Peña (Cataratas del Iguazú, dpto. Iguazú, 12-10-1981)

Río Negro
Citas: Bianchini y Arenas (2013b); Gelain y Tolosa (2011); Llanos et al. (2011); Pérez et al. (2006); Povedano (2016)

Salta
Citas: Babarskas et al. (1995); Coconier et al. (2007); Echevarría et al. (2014); Esteban (1953); Fiora (1939); Moschione et al. (2013)

San Juan
Citas: Gelain y Pereyra Lobos (2011b); Herrera et al. (2013); Lucero y Chebez (2011); Lucero (2013i, 2021a); Ortiz et al. (2016)

San Luis
Citas: Masramón (1983); Nellar Romanella (1993); Tolosa y Salvador (2018)

Santa Fe
Citas: Beltzer (1986c); Beltzer et al. (2003-2004); Bollero y Ramírez (2012); De la Peña (2011f, 2013c); Fandiño y Pautasso (2011); Fandiño et al. (2015b, 2021); Gastaudo et al. (2019); Giai (1950); López-Lanús et al. (2013a, 2013d); Pautasso (2002b); Rossetti y Giraudo (2003); Wilson (1926)

Santiago del Estero
Citas: Navarro y Quiroga en Coria et al. (2021); Echevarría et al. (2019); Heredia (2011); Moschione y Bishels (2004); Nores et al. (1991)

Tucumán
Citas: Alabarce y Antelo (1996); Antelo y Brandán Fernández (2013); Brandán y Navarro (2009); Echevarría et al. (2008a). Lucero (1983); Ortiz y Aráoz (2014)

GALLINETAS, BURRITOS, GALLARETAS

FAMILIA: RALLIDAE

Aves en general de hábitos acuáticos, de diversos tamaños.
Tienen las alas cortas. Las patas y los dedos son largos. Varias especies con los dedos lobados.
Corren, nadan y zambullen bien.
Nidifican en los juncales, campos inundados, pajonales.
Algunas especies hacen nidos muy ocultos, redondeados. Otras plataformas voluminosas, con depresión central, sostenida en el agua. Lo ubican en pajonales, juncales, lagunas vegetadas, estero, otras en arbustos, matorrales
Emplean en la construcción tallos de enredaderas, pastos, juncos y otras plantas acuáticas.
Ponen muchos huevos, hasta 9 huevos.

Los huevos tienen color de base pardo amarillento, ocre claro con pintas lilas, manchitas castañas y algunas grises, distribuidas por toda la superficie. A veces líneas oscuras. Cáscara brillante.
Los pichones nacen con abundante plumón, son nidífugos.
Ambos sexos los cuidan.
Se alimentan de moluscos, insectos, larvas, arácnidos, semillas, plantas acuáticas, granos.
Frecuentan lagunas, esteros, pantanos, bañados.

BURRITO ENANO *Coturnicops notatus* (Gould, 1841)

Otros nombres: Burrito chico. Burrito menor. Burrito menor pintado. Burrito pintado. Gallineta enana. Gallinetita enana. Gallinetita de los alfalfares. Gallinetita de pintas blancas.

DESCRIPCIÓN

Largo: 13-14 cm.

Coloración. Pico pardo. Patas oliváceas. Iris rojo.
Corona y nuca pardas oliva oscuras manchadas de blanco. Lorum oscuro. Superciliares blanquecinas.Posterior y lateral del cuello y partes dorsales pardos oliváceos manchados de negro y blanco. Rabadilla con finas barras blancas. Garganta blanca. Parte anterior del cuello, pecho y abdomen blanquecinos jaspeados de pardo. Lados del pecho, flancos y subcaudales barrados.Alas pardas olivas oscuro con manchas blancas en las secundarias. Cubiertas pardas oliváceas con pintas blancas. Cola parda oscura.

COMPORTAMIENTO

Es de hábitos crepusculares o nocturnos. Difícil de ver.

Alimentación

Navas (1991). Arácnidos. Insectos. Semillas.
Martínez et al. (1997b). **Insectos:** Coleópteros, Hymenópteros. **Crustáceos:** Isopoda. **Arácnidos. Otros:** Semillas.

HÁBITAT

Bañados, esteros con densa vegetación.
(Bodrati 2005e). Muchos individuos han sido hallados en ciudades y pueblos durante la noche.

NIDIFICACIÓN

Se carece de datos.

Más información:
Arballo (1990)

Depredadores

De adultos: *Circus cinereus* en Buenos Aires, Martínez et al. (1997b), *Falco peregrinus* en Buenos Aires, Notarnicola y Seipke (2004), Gato doméstico (*Felis silvestris catus*), Bodrati (*in litt.* 2019), Gato doméstico.

IDENTIFICACIÓN EN EL CAMPO

Pequeño tamaño. Coloración general oscura con las partes dorsales punteadas de blanco y lados del cuerpo barrados. En vuelo, notable mancha blanca en las alas.
Se parece del Burrito negruzco, pero éste es más grande y no tiene mancha alar blanca.

Esperanza. Santa Fe. 23-09-2001

DISTRIBUCIÓN GEOGRÁFICA EN ARGENTINA

Coturnicops notatus (Gould, 1841) observado en Misiones, Formosa, Córdoba, Santa Fe, Entre Ríos, Chaco, Buenos Aires y La Pampa. Accidental en las Malvinas.

SUBESPECIES Y DISTRIBUCIÓN

Monotípica. Distribución con poblaciones separadas en lugares alejados tanto en el norte de Sudamérica como en el sur. Registros escasos en Venezuela, Colombia, las Guayanas, Bolivia, Paraguay, Brasil, Uruguay y Argentina,

CITAS Y OBSERVACIONES EN LAS PROVINCIAS

Buenos Aires

Citas: Babarskas et al. (2003); Bodrati (2005); Darrieu y Camperi (2001a); Gorleri et al. (2015b); Martínez et al. (1997b); Narosky y Di Giacomo (1993); Navas (1991); Notarnicola y Seipke (2004); Pereyra (1938b); Steuller y Deautier (1939b)

Chaco

Citas: Bodrati (2005); Gorleri et al. (2015b)

Córdoba

Citas: Nores et al. (1983); Nores (1996); Nores y Yzurieta (1980b); Stempelmann y Schulz (1890); Yzurieta (1995); Zotta (1944a);

Entre Ríos

Citas: Raffo et al. (2008); Gorleri et al. (2015b)

Formosa

Citas: Chebez et al. (1998); Contreras (1987c); Contreras et al. (2014); Di Giacomo y Pearman (2009); Di Giacomo (2005h)

La Pampa

Citas: De la Peña y Tittarelli (2011); Orrego Aravena **(**1970)

Misiones
Citas: Bodrati (2016c)

Santa Fe
Citas: De la Peña (1997, 2002b); Fandiño y Pautasso (2011); Fandiño et al. (2021); Ordano y Bosisio (1997); Pautasso (2009)

Islas Malvinas
Citas: Bennett (1926); Woods (2006)

BURRITO OCELADO *Micropygia schomburgkii* (Schomburgk, 1848)

DISTRIBUCIÓN GEOGRÁFICA EN ARGENTINA

Misiones
Citas: Bodrati y Lammertink (2020)

GALLINETA CHICA *Rallus antarcticus* King, 1828

Otros nombres: Gallineta. Gallineta antártica. Gallineta austral. Gallineta de pico rojo. Rascón chico.

DESCRIPCIÓN

Largo: 20-22 cm.
Peso: Reynold en Humphrey et al. (1970): N=1 (H) 56, 6 g
Soave et al. (2009): N= 1 (H) 59 g

Coloración. Pico rojo. Patas pardo rojizas o púroura oscuro. Iris rojo.
Superior de la cabeza, del cuello y partes dorsales pardos oscuros con estrías negras. Garganta y lados de la cara grises claros. Anterior del cuello, pecho y abdomen grises plomizos. Flancos barrados de blanco y negro. Primarias negras. Cubiertas alares pardas rojizas. Cola parda.

COMPORTAMIENTO

Alimentación

Reynold en Humphrey et al. (1970). **Insectos:** Trichoptera (*Limnophilus meridionalis*)

HÁBITAT

Pajonales húmedos en las orillas de esteros, lagunas y pantanos.

NIDIFICACIÓN

Se localizaron nidos en Santa Cruz.

MESES DE NIDIFICACIÓN											
E	F	M	A	M	J	J	A	S	O	N	D
									N	N	

Semiesfera de tallos, hojas y espigas.
Elaborado, oculto.

Moroni y Salvador (2016a). Punta Banderas, dpto. Lago Argentino, Santa Cruz, 23-10-2015 y 09-11-2015 nidos con 6 huevos cada uno. Los nidos estaban en un manchón de paja (*Descheupsia poaeioides*) inundado cerca de un juncal (*Schoenoplectus californicus*). Un nido tiene un diámetro externo de 13 cm, interno de 8,3 cm y una profundidad de 5,4 cm.

Huevos
Pone 6 huevos. De color crema con tinte leonado, cubiertos en toda la superficie de manchas irregulares y pecas, mayormente de color castaño y en menor proporción violetas y pardas, más concentradas en el polo mayor, donde forman una corona.

Medidas
Moroni y Salvador (2016a): 30,6 a 34,3 x 23,0 a 24,6 X= 32,1 x 23,8 (N= 6)

Pesos
Moroni y Salvador (2016a): 8,6 a 10,8 X= 9,8 (N= 6)

PICHONES
Descripción
Moroni y Salvador (2016a). Plumón negro. Pico pardo negruzco con base blanco crema, "diente" blanco. Patas pardo negruzcas con leve tinte azulado. Iris pardo oscuro. Peso 7,2 g.

Más información:
Moroni y Salvador (2016a).

IDENTIFICACIÓN EN EL CAMPO
Pico rojo. Dorso manchado de negro y los flancos barrados.

DISTRIBUCIÓN GEOGRÁFICA EN ARGENTINA
Rallus antarcticus King, 1828 en Río Negro, Chubut (en el este y en el oeste). Santa Cruz, Tierra del Fuego y las islas Malvinas.

SUBESPECIES Y DISTRIBUCIÓN
Monotípica. Chile y Argentina

CITAS Y OBSERVACIONES EN LAS PROVINCIAS

Buenos Aires
Citas: Barrow (1884a); Gibson (1920); Hellmayr y Conover (1942); Pereyra (1938b); Withington y Sclater (1888)

Chubut
Citas: Hellmayr y Conover (1942); Koslowsky y Segura en Chebez (2008); Mazar Barnett et al. (2013); Navas (1991); Pugnali et al. (2004); Sainz-Trápaga (2014)

Neuquén
Citas: Contreras (1977b); Matarasso (2007)

Río Negro
Citas: Kovacs et al. (2005); Navas (1962); Povedano (2016); Soave et al. (2009)

Santa Cruz
Citas: Coconier (2005b); Pearman en Darrieu et al. (2008); Di Giacomo et al. (2005c); Imberti (2005e); Mazart Barnett et al. (1998b, 2013); Mazat Barnett e Imberti (2005); Moroni y Salvador (2016a); Navas (1991); Pugnali et al. (2004); Roesler et al. (2014); Scott y Sharpe (1904b)

Tierra del Fuego
Citas: Clark (1986); Humphrey et al. (1970)

Islas Malvinas
Citas: Pugnali et al. (2004); Woods (2006)

IPACAÁ *Aramides ypecaha* (Vieillot, 1819)

Otros nombres: Cotara ypecahá. Cuaca. Gallineta. Gallineta corredora. Gallineta de agua. Gallineta de la isla. Gallineta rojiza. Gallineta rojiza mayor. Guáscara. Huaca. Huáscara. Opacaá. Opá-caá. Pacá. Pacaá. Pacahá. Ypacahá. Ypecahá.

DESCRIPCIÓN

Largo: 43-46 cm.
Peso: Di Giacomo (2005): N= 1 (?) 850 g
Salvador (2014a): N= 1 (H) 877 g
Pagano y Salvador (2017): N=1 (H) 640 g

Coloración. Pico amarillo verdoso. Patas rojas. Iris rojo.
Cara gris. Corona parda grisácea. Nuca y cuello dorsal rojizos. Dorso pardo oliváceo. Garganta blanca. Cuello anterior y pecho grises. Resto de ventral ocre rosado. Flancos y subcaudales negros.
Primarias rojizas. Secundarias oliváceas. Cubiertas alares pardas oliváceas.

COMPORTAMIENTO

Muy caminadora. Lleva la cola erecta. Vuela poco. Solitaria o en pareja.

Alimentación
Beltzer (1985a). **Semillas:** *Acacia caven, Cayaponia martiana, Cruciferas, Echinochloa* sp., *Polygonum* sp. **Fruto:** *Solanum amigdalifolium.* **Arácnidos**. **Insectos:** Coleópteros (Carabidae, Curculionidae), Coleópteros (Hydrophilidae, Dytiscidae), Hemípteros (Belostomidae, *Belostoma* sp.), Himenópteros (Formicidae), Homópteros (Cicadidae), Lepidópteros, Ortópteros (Acrididae, Locustidae). **Moluscos:** (Planorbidae) (Ampullaridae, *Ampullaria insularum, Marisa* sp.). **Peces:** (Cichlidae). **Crustáceos:** Trichodactylidae, (*Trichodactyllys borellianus*).
Di Giacomo (2005h). **Crustáceos:** Cangrejos (*Dilocarcinus pagei*). **Moluscos:** Caracoles acuáticos (*Pomacea sp.*). **Peces:** *Synbranchus marmoratus.* **Desperdicios.**
Salvador y Salvador en De la Peña y Salvador (2010). **Insectos:** Coleoptera (Scarabaeidae), Orthoptera (Acridiidae). **Peces:** Anablepidae: (*Jenynsia multidentata*), Poeciliidae: (*Cnesterodon decenmaculatus*).
Saber, L. S. (2014). **Moluscos:** Caracoles acuáticos (*Pomacea canalicularia*). EcoRegistros. 2019. Accedido de http://www.ecoregistros.org el 17/05/2019.
Bodrati y Salvador (2015a). Termitas.
Juliano, R. (2016). **Moluscos:** Caracoles acuáticos (*Pomacea canalicularia*). EcoRegistros. 2019. Accedido de http://www.ecoregistros.org el 17/05/2019.
Oscar, D. (2016). **Moluscos:** Caracoles acuáticos (*Pomacea canalicularia*). EcoRegistros. 2019. Accedido de http://www.ecoregistros.org el 17/05/2019.
Oscar, D. (2018). **Anfibios:** Rana criolla (*Leptodactylus latrans*). EcoRegistros. 2019. Accedido de http://www.ecoregistros.org el 17/05/2019.
De la Peña (2020). **Semilla:** Maiz. Esperanza, Aº Cululú, 24-08-2020.

Voces
Straneck en De la Peña (2016b). La voz es potente: Pátaha... Pátaha.. pátaha.. que emite solo o en grupos.

HÁBITAT

Orillas de lagunas, esteros, ríos, bañados. También charcos y pantanos en montes.

NIDIFICACIÓN

Se localizaron nidos en Formosa, Chaco, Corrientes, Santa Fe, Entre Ríos, Buenos Aires.

MESES DE NIDIFICACIÓN											
E	F	M	A	M	J	J	A	S	O	N	D
N	N	N	N				N	N	N	N	N

En arbusto o en matorrales, cerca de bañados, esteros, ríos o en montes.
Semioculto u oculto. Elaborado. Plataforma con forma de plato hondo. Construido con tallos de enredaderas y pajas.

Pereyra (1923). Buenos Aires. Nido.
Pereyra (1938b). Provincia de Buenos Aires. Anida en lugares secos, sobre matas de espartillos o pasto puna, debajo de un cardo; sobre un montón de ramas de leña cortada, dentro de una cortadera, cerca de lugares con agua. Pone hasta 7 huevos.
Babarskas et al. (2003). Otamendi, pdo. Campana, Buenos Aires, 22-10-1992, Di Giacomo localizó un nido en una cortadera, con 5 huevos.
Di Giacomo (2005h). Estancia El Bagual, dpto. Laishi, Formosa. Nidifica desde agosto a marzo. Se observaron 15 nidos. El nido puede estar a baja altura en matas de pastos o a mediana altura en arbustos densos o enredaderas, siempre oculto y bien protegido. El nido es una plataforma chata y compacta de pajas y hojas secas. Pone de 3 a 5 huevos, de fondo cremoso o crema rosado, manchado de rufo, gris oscuro y violáceo, en forma más abundante hacia el polo mayor.
De la Peña (2013c). La Gallareta, dpto. Vera, Santa Fe, 17-11-1974. Nido en un matorral en la orilla de un monte, a 3 m del suelo. Construido con tallos de enredaderas y pastos. Mide: diámetro total: 32 cm; diámetro interno: 16 cm; profundidad: 5 cm y alto: 16 cm. Tenía 5 huevos.
Segura et al (2014b). Magdalena y Zelaya, Buenos Aires, Colección de huevos “Ronald Runnacles”, 3 nidos.
Rumboll en Salvador (2016a). Magdalena, pdo. Magdalena, Buenos Aires, 07-11-1972, nido con 6 huevos.
Salvador en De la Peña (2016b). Ituzaingó, dpto. Ituzaingó, Corrientes, 13-12-1988, nido construido en un árbol seco cubierto parcialmente por una enredadera, a 2,7 m de altura y a 15 m de un pequeño bañado rodeado de bosque, con 5 huevos incubados.
Bodrati en Salvador (2016a). Chaco. Nido. Bodrati (*in litt*. 2019), Parque Nacional Chaco, Presidencia de la Plaza y Sargento Cabral, Chaco, tres nidos encontrados en la selva en galería del río Negro, entre 1,7 m y 2,4 m de altura del suelo, 19-10-1997, 20-11-1998 y 30-12-1999, los nidos contenían 4 huevos, 3 huevos y 3 pichones respectivamente. En sitios muy enmarañados y usando enredaderas que cubrían plantas bajas.
Earnshaw en Salvador (2016a). Buenos Aires. Nido.
De la Peña (2019b). Villa Roda, dpto. La Capital, Santa Fe. 11-01-2019. Nido en un Curupí (*Sapium haematospernum*) en la orilla del camino, a 3,70 m del suelo y a 3 m del agua de un esterito. Contenía 5 huevos. Estaba incubando.

Huevos
Pone de 5 a 7 huevos. Elípticos o ligeramente ovoidales. De color ocre claro con pintas lilas y castañas distribuidas por toda la superficie pero más concentradas en el polo mayor.

Medidas

Hartert y Venturi (1909): 53,0 a 63,0 x 37,0 a 39,0		
Pereyra (1938b): 55,0 x 40,0		
Salvador en De la Peña (2016b): 54,3 a 56,7 x 37,6 a 39,4	X= 55,2 x 38,7	(N= 5)
Di Giacomo (2005h): 52,7 a 58,0 x 36,9 a 40,7	X= 55,1 x 38,8	(N= 19)
De la Peña (2013c): 50 a 52,4 x 37,2 a 40,4	X= 50,9 x 39	(N= 5)

Pesos

Di Giacomo (2005h): 40,0 a 50,0	X= 44,1	(N= 18)
De la Peña (2013c): cáscaras 3,00 a 3,70	X= 3,38	(N= 5)

PICHONES
Descripción
Pereyra (1938b). El pichón es castaño uniforme, con pico y patas negros.

Observaciones
De la Peña (2013c). Esperanza, Las Colonias, Santa Fe, 07-01-1990, una pareja con 2 juveniles. Ombúes, dpto. La Paz, Entre Ríos, 18-12-1991, una pareja con 2 juveniles.
Salvador en De la Peña (2016b). Clorinda, dpto. Pilcomayo, Formosa, 22-11-1985, un adulto con 3 pichones de 3 a 4 días.
Bodrati en Salvador (2016a). Chaco. Adulto con pichones.
Pagano en Salvador (2016a). Buenos Aires. Adulto con pichones.
De la Peña (2020). Villa Roda, dpto. La Capital, Santa Fe. 02-01-2020. Adulto con un juvenil.

Generalidades
Di Giacomo (2005h). Período de incubación, de 24 ó 25 días. La postura ocurre en días sucesivos y ocasionalmente en días alternos.

Otros
Haedo Rossi (1969b). Un caso de albinismo casi total en *Aramides ypecaha.*

Depredadores
De adultos: Gato montés (*Leopardus geoffroyi*) en Formosa, Di Giacomo (2005h)

IDENTIFICACIÓN EN EL CAMPO
Carrera rápida. Cuerpo y cola erguidos. Grito característico. Parte dorsal del cuello y alas rojizos. Flancos, subcaudales y la cola negros.
Se parece al Chiricote pero es de mayor tamaño.

Ruta 13 y Aº Saladillo. Santa Fe. 15-11-2010

La Gallareta. Santa Fe. 17-11-1974

Villa Roda. 11-01-2019. Ubicación nido

Villa Roda. 11-01-2019. Nido

DISTRIBUCIÓN GEOGRÁFICA EN ARGENTINA

Aramides ypecaha (Vieillot, 1819) en Salta, Jujuy, Formosa, Chaco, Santiago del Estero, Córdoba, Misiones, Corrientes, Entre Ríos, Santa Fe y noreste de Buenos Aires.

SUBESPECIES Y DISTRIBUCIÓN

Monotípica. Brasil, este de Paraguay, Uruguay y Argentina.

CITAS Y OBSERVACIONES EN LAS PROVINCIAS

Buenos Aires

Citas: Babarskas et al. (2003); Bauni et al. (2017); Bodrati et al. (2006b); Daguerre (1922); Darrieu y Camperi (2001a); Gasparri et al. (2018); Hartert y Venturi (1909); Isacch et al. (2006); Klimaitis (1975b); Klimaitis y Moschione (1986, 1987); Mérida y Bodrati (2006); Morici (2012b); Narosky y Di Giacomo (1993); Pagano et al. (2012); Pagano y Mérida (2009); Pereyra (1923b, 1938b); Pugnali y Chamorro (2008); Soave et al. (1999); White (1883a)

Chaco

Citas: Bodrati y Pietrek (2000); Bodrati y Salvador (2015a); Chatellenaz (2005a); Contreras et al. (1990b)

Córdoba

Citas: Di Giacomo et al. (2001); Frenzel (1891); Miatello et al. (2003); Nores et al. (1983); Nores (1996); Nores y Yzurieta (1980b); Olrog (1979); Salvador et al. (2017); Yzurieta (1995)

Corrientes

Citas: Azpiroz et al. (2013); Capllonch et al. (2005a); Chatellenaz (2004); Chatellenaz et al. (2010, 2021); Contreras (1981b); Fraga (2001b); Giraudo et al. (2006); López-Lanús et al. (2013b); Marelli (1918); Ordano et al. (2008); Straneck (1990e)

Observaciones: De la Peña (Loreto, dpto. San Miguel, 17-09-1979)

Entre Ríos

Citas: Baliño (1984); Baliño y Biole (1984); Beltzer (1981c); Beltzer et al. (2006); Camperi (1992a); Canavelli et al. (2004); De la Peña (2012b); Hartert y Venturi (1909); Mancini (2011); Marateo et al. (2009);

Muzzachiodi (2001, 2011a, 2002); Muzzachiodi et al. (2003); Navas (1982); Raffo et al. (2008); Serié y Smyth (1923); Zapata (1975)

Formosa
Citas: Chebez et al. (1998); Contreras (1987c); Contreras et al. (2014); Di Giacomo (2005h); Laubmann (1930); López Lanús (1997); López-Lanús y Mencia (2017); Narosky y Lozzia (1988); Pagano y Salvador (2017); Wetmore (1926b)

Jujuy
Citas: Burgos et al. (2009); Moschione y Segovia (2005)

La Pampa
Citas: Darrieu et al. (2011b)

Misiones
Citas: Capmourteres et al. (2015); Chebez (1996a); Giraudo et al. (1993)

Observaciones: De la Peña (Cataratas del Iguazú, dpto. Iguazú, 12-10-1981)

Salta
Citas: Moschione et al. (2013); Nores e Yzurieta (1983b)

Santa Fe
Citas: Beltzer (1985a, 1986c); Beltzer et al. (2003-2004); De la Peña (2011f, 2013c); Fandiño y Pautasso (2011); Fandiño et al. (2015b); Hartert y Venturi (1909); López-Lanús et al. (2013a, 2013d); Rodríguez Graves et al. (2009)

Santiago del Estero
Citas: Salvador y Eroles (1994)

Tucumán
Citas: Antelo y Brandán Fernández (2013); Esteban (1953)

CHIRICOTE *Aramides cajaneus* (P. L. Statius Müller, 1776)

Otros nombres: Chiricó. Cotara común. Gallineta. Gallineta chiricote. Gallineta rojiza. Gallineta rojiza menor. Sírico. Siricote. Sýrico.

DESCRIPCIÓN
Largo: 35-40 cm.
Peso: Salvador (2014a): N= 1(H) 397 g
Pagano y Salvador (2017): N=1 (M) 480 g

Coloración. Pico verde, amarillento en la base. Patas rojas. Iris rojo.
Cabeza gris pardusca. Dorso pardo oliváceo. Rabadilla, supracaudales y cola negras. Garganta blanca. Cuello gris en la parte anterior y gris pardusco en la posterior. Pecho castaño. Abdomen, flancos y subcaudales negros. Alas pardas oliváceas, primarias castañas.

COMPORTAMIENTO
Anda solitaria a en pareja. Lleva el cuerpo erguido y la cola erecta. Muy arisca.

Alimento
Fiora (1939). Larvas, arañas, hormigas, piedritas.
Magno (1984b). Crustáceos. Frutos. Gusanos. Hojas. Insectos. Moluscos. Reptiles. Semillas.

Voces
Straneck en De la Peña (2016b). Suele cantar con preferencia al atardecer un potente:
Chiricot...chiri...cot..Chiri.cot.. Chiri.cot.cu.cu.cu.chiri.cot..chiri..cot..

HÁBITAT

Pajonales y vegetación circundante en bañados, esteros, lagunas y ríos. También charcos y pantanos en montes.

NIDIFICACIÓN
Se localizaron nidos en Jujuy, Tucumán, Santiago del Estero, Chaco, Formosa, Misiones, Corrientes, Buenos Aires.

MESES DE NIDIFICACIÓN											
E	F	M	A	M	J	J	A	S	O	N	D
N	N	N		N					N	N	N

En arbusto o en matorrales.

Semioculto. Elaborado. Plataforma con forma de plato hondo. Construido con pajas.

Fiora (1939). El Palmar, Jujuy, mayo de 1933 nido con 2 huevos.
Hartert y Venturi (1909). Nido en Chaco.
Di Giacomo (2005h). Estancia El Bagual, dpto. Laishi, Formosa. Un nido el 22-11-1996, tenía 5 huevos. Nido oculto dentro de una mata de Paja boba (*Paspalum intermedium*) a 40 cm del suelo. Construido con pajas secas de la misma planta, con el agregado de hojas secas de árboles. Huevos blanco cremosos con manchas castañas, pardas y gris violáceas, más concentradas hacia el polo mayor.
Chiurla (2012). Mar de Cobo, pdo. Mar Chiquita, Buenos Aires, fines de octubre de 2011, nido en construcción en un álamo (*Populus* sp.) cubierto por una madreselva (*Lonicera japonica*) a 1,75 m del suelo. Construido con tallos de gramíneas y hojas secas. Mide 40 cm de diámetro total, 38 cm de alto y 11 cm de profundidad. El 11 de diciembre se observó a los adultos con 2 pichones.
Uranga en De la Peña (2013c). Tigre, pdo. Tigre, Buenos Aires, 15-11-1992, nido en un matorral a 3 m del suelo, 3 huevos. Forma de plato hondo, construido con pajas. Diámetro total: de 25 a 27 cm; diámetro interno: 14 cm; profundidad: 4 cm y alto: 12 cm.
Danti, C. F. (2013e). Saladillo, Buenos Aires, 19-11-2012, nido con huevos.
Hartert y Venturi (1909). Nido en Chaco.
Quiroga (2014). Santiago del Estero. Nido.
Zelich en Salvador (2016a). Corrientes. Nido.
Bodrati (*in litt*. 2019), nido a 2, 1 metros del suelo, en vegetación densa de la terraza superior del río Paraná, en la Posada Puerto Bemberg, Puerto Libertad, Misiones. Contenía 4 huevos incubados por un adulto, 1 de diciembre de 2010.
Bodrati (*in litt*. 2019). Parque Nacional Chaco, dpto. Sargento Cabral, 30 noviembre de 1998, nido con forma de plato profundo usando una enredadera a 1, 5 metros de altura del suelo sobre la costa del río Negro. Contenía 3 pichones recién nacidos y un huevo rajado a punto de eclosionar.

Huevos
Pone 5 huevos. Elípticos. De color crema con pintas grises, castaño claro y oscuro, distribuidas por toda la superficie pero más concentradas en el polo mayor.

Medidas

Hartert y Venturi (1909): 50,0 a 51,5 x 35,0 a 36,0		
Di Giacomo (2005h): 47,0 a 48,1 x 34,6 a 39,3	X= 47,4 x 36,7	(N= 5)
De la Peña (2013c): 47,9 a 48 x 35,5 a 35,7	X= 47,9 x 35,6	(N= 3)

Pesos

Di Giacomo (2005h): 28,0 a 31,7	X= 30,2	(N= 5)
De la Peña (2013c): cáscaras 2 a 2,1	X= 2,06	(N= 3)

La Paloma. Uruguay. Enero 2017
Foto: Martín Mastropaolo

El Palmar. Entre Ríos. 09-02-2010
Foto: Víctor Merlino

Tigre. Buenos Aires. 15-11-1992

PICHONES

Observaciones

Pierotti (Instituto Miguel Lillo). Taco Yaco, dpto. Trancas, Tucumán, 18-03-1963, un pichón pequeño.
Chiurla (2012). Mar de Cobo, pdo. Mar Chiquita, Buenos Aires, 15-01-2010, pareja con 2 juveniles.
Bodrati en Salvador (2016a). Chaco. Adulto con pichones.
Capllonch (1997). Tucumán. Adulto con pichones.
Pieroti en IML, en Salvador (2016a). Tucumán. Adulto con pichones.
Salvador et al. (2017). Córdoba. Adulto con pichones.
Bodrati en Salvador (2016a). Buenos Aires. Adulto con pichones.

IDENTIFICACIÓN EN EL CAMPO

Cabeza y cuello grises. Pecho castaño. Flancos, subcaudales y cola negros. El grito.
Se parece al Ipacaá pero es de menor tamaño, y al Saracura, pero difieren en el color del pecho.

DISTRIBUCIÓN GEOGRÁFICA EN ARGENTINA

Aramides cajaneus cajaneus (P. L. Statius Müller, 1776) desde el norte del país hasta Catamarca, La Rioja, San Juan, Santiago del Estero, Córdoba, norte de Santa Fe, Entre Ríos y noreste de Buenos Aires

SUBESPECIES Y DISTRIBUCIÓN
Ocho subespecies. Rango: de distribución muy extenso desde el sur de Méjico a la Argentina.

CITAS Y OBSERVACIONES EN LAS PROVINCIAS

Aramides cajaneus cajaneus (P. L. Statius Müller, 1776)

Buenos Aires
Citas: Babarskas et al. (2003); Bauni et al. (2017); Bodrati et al. (2006b); Dabbene (1917c); Darrieu y Camperi (2001a); De la Peña (2013c); Gasparri et al. (2018); Klimaitis (1975b); Klimaitis y Moschione (1986, 1987); Mérida y Bodrati (2006); Morici (2012b); Narosky y Di Giacomo (1993); Pagano et al. (2012); Pagano y Mérida (2009); Pagano y Salvador (2017); Pereyra (1938b); Pugnali y Chamorro (2008); Roda y Danti (2015); Soave et al. (1999)

Catamarca
Citas: Carma (2009); Nores e Yzurieta (1982a)

Chaco
Citas: Bodrati y Pietrek (2000); Chatellenaz (2005a); Contreras et al. (1990b)

Córdoba
Citas: Biancucci (1995); Heredia (2006); Miatello et al. (2003); Biancucci en Nores (1996); Salvador et al. (2017); Straneck y Casañas (1995)

Corrientes
Citas: Azpiroz et al. (2013); Capllonch et al. (2005a); Chatellenaz (2004); Chatellenaz et al. (2010, 2021); Contreras (1981b); Fraga (2001b); Giraudo et al. (2006); López-Lanús et al. (2013b)

Observaciones: De la Peña (Mburucuyá, dpto. Mburucuyá, 19-09-1979)

Entre Ríos
Citas: Baliño (1984); Baliño y Biole (1984); Beltzer et al. (2006); De la Peña (2012b); Mancini (2011); Marateo et al. (2009); Raffo et al. (2008); Straneck (1990c)

Formosa
Citas: Chebez et al. (1998); Contreras (1987c); Contreras et al. (2014); Di Giacomo (2005h); López Lanús (1997); López-Lanús y Mencia (2017); Narosky y Lozzia (1988)

Jujuy
Citas: Burgos et al. (2009); Fiora (1939)

La Rioja
Citas: Nores e Yzurieta (1985)

Misiones
Citas: Bodrati et al. (2012b); Chebez (1996a); Krauczuk (2005)

Salta
Citas: Babarskas et al. (1995); Camperi (1990); Coconier et al. (2007); Echevarría et al. (2014); Moschione et al. (2013); Rodríguez (2012b)

San Juan
Citas: Lucero (2020b, 2020c)

Santa Fe
Citas: De la Peña (2011f)

Observaciones: Capivara, dpto. San Cristóbal, 07-09-2019 (Pablo Capovilla, Marcos Soria, Mauricio Schmithalter, Eduardo Beltrocco)

Santiago del Estero
Citas: Andina y Quiroga en Coria et al. (2021); Heredia (2011); Nores et al. (1991), Salvador y Eroles (1994)

Tucumán
Citas: Alabarce y Antelo (1996, 2000); Antelo y Brandán Fernández (2013); Antelo et al. (2013); Antelo y Navarro (2017); Brandán (2005); Brandán y Navarro (2009); Brandán Fernández y Marigliano (2019); Capllonch (1998); Echevarría y Chani (1999, 2000, 2006); Echevarría et al. (1998, 2008b); Echevarría (2001); Gianini (2000); Lucero (1983); Marigliano et al. (2017); Navarro et al. (2007); Ortiz et al. (2011b); Ortiz y Ruiz (2011); Ortiz y Aráoz (2014); Ortiz et al. (2018b); Vides Almonacid (1991, 1993)

SARACURA *Aramides saracura* (von Spix, 1825)

Otros nombres: Chiricote aplomado. Chiricote plomizo. Cotara saracura. Gallineta mediana. Gallineta plomiza. Sírico. Sýrico.

DESCRIPCIÓN
Largo: 34-38 cm.
Peso: Belton (1984): N= 1 (M) 540 g

Coloración. Pico verde amarillento. Patas rojas. Iris rojo.
Cabeza gris. Garganta blanquecina. Cuello posterior y espalda pardos. Dorso oliváceo.
Cuello anterior y partes ventrales grises. Rabadilla, subcaudales y cola negras.
Alas pardas. Cubiertas oliváceas.

COMPORTAMIENTO
Difícil de ver. Corre rápido.

Alimentación
Magno (1985). Anfibios. Aves (pichones). Flores. Frutos. Gusanos. Hojas. Huevos. Insectos. Reptiles. Semillas.
Bodrati y Salvador (2015a). Termitas.

Voces
Straneck en De la Peña (2016b). Canto áspero y ascendente: Juiith..Juiith..Juiiith..

HÁBITAT
Orillas de ríos, ciénagas y pantanos selváticos.

NIDIFICACIÓN
Se localizaron nidos en Misiones.

MESES DE NIDIFICACIÓN											
E	F	M	A	M	J	J	A	S	O	N	D
									N	N	N

Partridge en Chebez (1992c). El Dorado, dpto. El Dorado, Misiones, 1945, nido en una planta de yerba mate al borde de un arroyo, a 2 o 3 m de altura, con 5 o 6 huevos.
Di Sallo y Bodrati (2015b). Parque Provincial Cruce Caballero, dpto. San Pedro, Misiones, 16-11-2013, nido a 1 m del suelo, con 4 huevos. El nido tiene forma de casquete invertido, con un diámetro externo de 31 cm y un diámetro interno de 24 cm. Construído con vainas de yatevo y hojas secas de árboles, pecíolos de hojas, ramitas y detritos vegetales.

Huevos
Pone 5 ó 6 huevos. Blancos con manchas castaño-rojizas concentradas en el polo mayor y pocas en el resto de la superficie.

Medidas
Di Sallo y Bodrati (2015b): X= 51,0 x 36,9

PICHONES
Descripción
Di Sallo y Bodrati (2015b). Pico y patas negros. Plumón negruzco en el cuerpo y amarronado en la cabeza. Sobre el "codo" del ala unn espolón negro en forma de garra.

Observaciones
Partridge en Chebez (1992c). Misiones, se observaron en octubre adultos con pichones pequeños.
Bodrati et al. (2010). Misiones. Adulto con pichones

Más información:
Vasconcelos et al. (2008). Di Sallo y Bodrati (2015b)

IDENTIFICACIÓN EN EL CAMPO
Corre rápido. Partes ventrales grises. Cola negra. Grito característico.
Se parece al Chiricote, pero éste tiene el pecho castaño.

DISTRIBUCIÓN GEOGRÁFICA EN ARGENTINA
Aramides saracura (von Spix, 1825) en Misiones y Corrientes.

SUBESPECIES Y DISTRIBUCIÓN
Monotípica. Su Rango: de distribución es reducido encontrándosela en la franja de selva atlántica del sureste de Brasil y regiones adyacentes del este de Paraguay y noreste de Argentina.

CITAS Y OBSERVACIONES EN LAS PROVINCIAS

Corrientes
Citas: Contreras (1981b, 1987a)

Entre Ríos
Citas: Beltzer et al. (2006)

Misiones
Citas: Benstead et al. (1998); Bodrati et al. (2010b, 2012b); Bodrati y Salvador (2015a); Camperi y Darrieu 2000 (2001b); Capmourteres et al. (2015); Chebez (1996a); Di Sallo y Bodrati (2015b); Giai (1950); Giraudo et al. (1993); Krauczuk (2009); Martínez Gamba (2014); Straneck (1990h)

Observaciones: De la Peña (San Pedro, dpto. San Pedro, 08-02-1973; Cataratas del Iguazú, dpto. Iguazú, 12-10-1981 y 21-09-1993)

BURRITO CANELA *Laterallus melanophaius* (Vieillot, 1819)

Otros nombres: Burrito de patas oliváceas. Burrito de patas verdes. Burrito japonés (nombre usado por los tramperos del Delta). Burrito rojizo. Burrito silbón. Gallineta. Gallineta de patas verdes. Gallinetita. Gallinetita de patas oliváceas. Gallinetita parda y blanca. Ypacahá pardo oscuro.

DESCRIPCIÓN

Largo: 15-18 cm.
Peso: Contreras (1983c): N= 1 (M) 44,0 g

Coloración. Pico verde. Patas verdes oliváceas. Iris rojo.
Cabeza parda olivácea. Lorum gris. Región auricular, lados del cuello y del pecho rojizos. Cuello posterior y dorso pardos oliváceos. Rabadilla y cola más oscuras. Garganta y partes ventrales blancas. Flancos rayados de blanco y negro (las bandas negras son más anchas que las blancas).
Subcaudales rojizas. Alas pardas.

COMPORTAMIENTO

Difícil de ver. Se oculta entre la vegetación.

Alimentación
Zotta (1932). **Moluscos:** Caracoles (*Ampulia* sp.). **Insectos:** Hemípteros acuáticos.
Zotta (1940c). **Insectos:** Coleópteros (Curculionidae, Carabidae). **Otros:** Minerales. Raíces. Semillas. Vegetales.

Voces
Straneck en De la Peña (2016b). El canto es parecido al de un furnárido, lo hace a dúo, es un agudo, trinado y descendente Pirrrrrrhh...

HÁBITAT

Esteros, pantanos, arroyos con vegetación.

NIDIFICACIÓN

Se localizaron nidos en Jujuy, Salta, Formosa, Chaco, Corrientes, Buenos Aires.

MESES DE NIDIFICACIÓN											
E	F	M	A	M	J	J	A	S	O	N	D
N									N	N	N

Oculto. Elaborado. Redondeado. Boca lateral.

Hartert y Venturi (1909). Barracas al Sud, Capital Federal, Buenos Aires, nido.
Contreras (1988c). Reserva Ecológica del Riachuelo, dpto. Capital, Corrientes, al principio de octubre de 1987, nido en construcción en una mata de cortadera. Completó una postura de 5 huevos.
El 14 de diciembre una pareja comienza la construcción de un nido en la misma mata y a pocos centímetros del anterior.
Aguilar y Kowalinski (1996b). Hudson, pdo. Berazategui, Buenos Aires, 08-12-1990, nido en paja cortadera (*Scirpus giganteus*) con 4 huevos. El 04-01-1969, otro nido con 4 huevos fue localizado por E. Kowalinski.

Di Giacomo (2005h). Estancia El Bagual, dpto. Laishi, Formosa. Un nido con 5 huevos, el 29-11-2001. Muy oculto entre los tallos y hojas secas a unos 30 cm del agua. De forma globular con amplia entrada lateral. Construido con fibras y pajas secas.
Uranga en De la Peña (2013c). Rosario de la Frontera, dpto. Rosario de la Frontera, Salta, 15-12-1997, nido a 60 cm del suelo, entre enredaderas, en la orilla de un bañado, 2 huevos. Construido con fibras de *Cyperus*, finas en el interior. Redondeado. Medidas: diámetro total: de 18 a 20 cm; diámetro de la boca: 7 cm.
Contino en WFVZ, en Salvador (2016a). Jujuy. Nido.
Uranga en De la Peña (2019b). San Miguel, Corrientes, 15-11-2018. Nido globular de paja con entrada en la parte superior. En una mata de pastos junto a un arbusto, en una laguna, a 7 m de los juncos. Contenía 5 huevos.
Bodrati (*in litt.* 2019). Parque Nacional Chaco, Presidencia de la Plaza y Sargento Cabral, Laguna Carpincho, 19-10-1997, nido anclado entre *Thalia geniculata*, con 3 huevos y un cuarto huevo al día siguiente (20-10-1997), encontrado durante postura.

San Miguel. Corrientes. 15-11-2018. Fotos: Máximo Uranga

Fortín La Soledad. Formosa. 18-08-2019
Foto: Cynthia Arenas

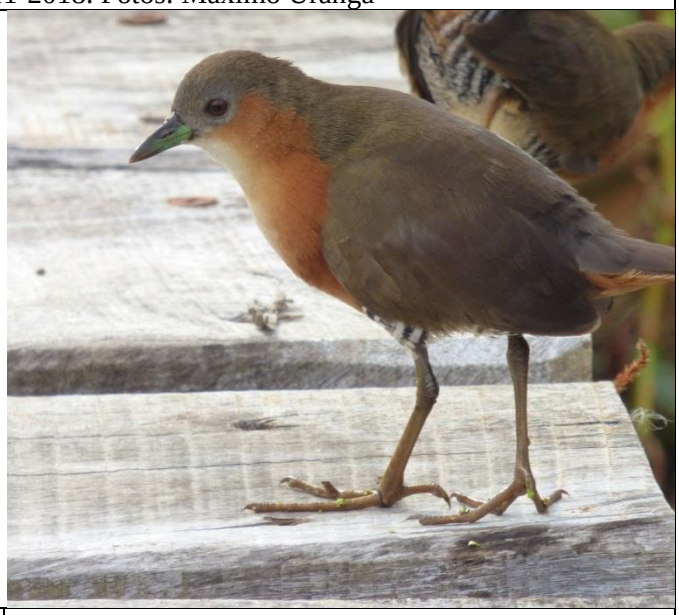

P. N. Pre-Delta. Diamante. Entre Ríos. 09-05-2015
Foto: Pablo Capovilla

Huevos
Pone hasta 5 huevos. Ovoidales. De color blanco crema con pintas y manchitas pardas rojizas y algunas violáceas por toda la superficie pero más concentradas en el polo mayor.

Medidas

Hartert y Venturi (1909): 29,0 a 33,0 x 23,0 a 24,0		
Aguilar y Kowalinski (1996b): 30,2 a 32,0 x 22,7 a 23,7	X= 31,5 x 23,0	(N= 7)
Di Giacomo (2005h): 30,5 a 32,1 x 22,7 a 24,5	X= 31,0 x 23,8	(N= 5)
De la Peña (2013c): 30 a 30,1 x 24 a 24,4	X= 30,05 x 24,2	(N= 2)
Bodrati (*in litt.* 2019): 30,5 a 31,9 x 23,2 a 24,5		(N=4)

Pesos

Di Giacomo (2005h): de 8,1 a 10,1	X= 9,3	(N= 5)
De la Peña (2013c): cáscaras 0,4 a 0,5	X= 0,45	(N= 2)

PICHONES

Descripción

Contreras (1988c). Nacen con los ojos abiertos. Negros con el pico anaranjado. Patas negras.

Generalidades

Contreras (1988c). Período de incubación, de 19,5-20 días. Los huevos son puestos día por medio.
Los pichones dejaron el nido al cuarto día.

Observaciones

Bodrati en Babarskas et al. (2003). Buenos Aires. Adulto con pichones.
Bodrati en Salvador (2016a). Buenos Aires. Adulto con pichones.

Depredadores

De adultos: *Falco rufigularis* en Chaco, riacho Nogueira, Parque Provincial Pampa del Indio, (Bodrati obs, pers 1999), *Falco peregrinus* en Buenos Aires, Notarnicola y Seipke (2004)

IDENTIFICACIÓN EN EL CAMPO

Pequeño tamaño. Dorso pardo uniforme. Flancos y subcaudales rojizos.
Se parece al Burrito colorado pero éste tiene las subcaudales blancas y las patas rojizas.

DISTRIBUCIÓN GEOGRÁFICA EN ARGENTINA

Laterallus melanophaius melanophaius (Vieillot, 1819) desde el norte del país hasta San Juan, Córdoba, este de Santa Fe y noreste Buenos Aires.

SUBESPECIES Y DISTRIBUCIÓN

Dos subespecies. Presenta un Rango: de distribución muy extenso, prácticamente en toda América del Sur, con la excepción de Chile, hasta Argentina.

CITAS Y OBSERVACIONES EN LAS PROVINCIAS

Laterallus melanophaius melanophaius (Vieillot, 1819)

Buenos Aires

Citas: Aguilar y Kowalinski (1996b); Babarskas et al. (2003); Bauni et al. (2017); Bodrati et al. (2006b); Darrieu y Camperi (2001a); Filipello y López de Casenave (1993); Gasparri et al. (2018); Hartert y Venturi (1909); Isacch et al. (2006); Klimaitis (1975b); Klimaitis y Moschione (1986, 1987); Mérida y Bodrati (2006); Narosky y Di Giacomo (1993); Notarnicola y Seipke (2004); Pagano et al. (2012); Pagano y Mérida (2009); Pereyra (1923b, 1931b, 1938b); Pugnali y Chamorro (2008); Roda y Danti (2015); Zotta (1932)

Catamarca

Citas: Carma (2009)

Chaco
Citas: Chatellenaz (2005 Chatellenaz (2005a); Contreras et al. (1990b)

Córdoba
Citas: Bruno y Vivas (2020); Bustos (2016); Cejas et al. (2018); Cornell (2016); Salvador et al. (2017)

Corrientes
Citas: Chatellenaz et al. (2010, 2021); Contreras (1981b, 1983c, 1988c); Fraga (2001b); Giraudo et al. (2006)

Entre Ríos
Citas: Baliño (1984); De la Peña (2012b); De Rosa (2014); López-Lanús et al. (2013b); Mancini (2011); Marateo et al. (2009); Muzzachiodi (2001, 2011a); Raffo et al. (2008)

Formosa
Citas: Chebez et al. (1998); Contreras (1987c); Contreras et al. (2014); Di Giacomo (2005h); López Lanús (1997); López-Lanús y Mencia (2017); Wetmore (1926)

Jujuy
Citas: Burgos et al. (2009); Camperi et al. (2012); Chebez et al. (1998); Moschione y Segovia (2005)

La Rioja
Citas: Dabbene (1910a); Giacomelli (1923)

Misiones
Citas: Chebez (1996a); Krauczuk (2005, 2009); Straneck (1990c)

Salta
Citas: Babarskas et al. (1995); Coconier et al. (2007); De la Peña (2001b); Esteban (1953); Moschione et al. (2013)

San Juan
Citas: Lucero (2013c, 2013i, 2020c)

Santa Fe
Citas: De la Peña et al. (2003b)

Santiago del Estero
Citas: Navarro en Coria et al. (2021); Quiroga et al. (2015)

Tucumán
Citas: Alabarce y Antelo (2000); Antelo y Brandán Fernández (2013); Brandán y Navarro (2009); Lucero, M. M. (1983); Ortiz y Ruiz (2001)

BURRITO PECHO GRIS *Laterallus exilis* (Temminck, 1831)

Otro nombre: Burrito de pecho gris.

DESCRIPCIÓN
Largo: 15 cm.
Peso: Contreras y Contreras (1994): N= 1 (M) 25,8 g

Coloración. Pico corto, negro verdoso. Patas pardo-amarillentas. Iris rojo.
Nuca, posterior del cuello y parte superior del dorso castaños. Lomo y alas pardos oliváceos. Cubiertas alares barradas de blanco. Flancos y subcaudales barrados de blanco y negro.

COMPORTAMIENTO
Difícil de ver. Se oculta entre la vegetación. Arisco.

HÁBITAT
Esteros, pantanos, arroyos con vegetación.

NIDIFICACIÓN
Se carece de datos en Argentina.

Más información:
Taylor (1996)

IDENTIFICACIÓN EN EL CAMPO
Pequeño tamaño. Mancha castaña en la nuca.

DISTRIBUCIÓN GEOGRÁFICA EN ARGENTINA
Laterallus exilis (Temminck, 1831) en el este de Formosa, Chaco, norte de Corrientes, sur de Misiones y Santa Fe.

SUBESPECIES Y DISTRIBUCIÓN
Monotípica. Distribución fragmentada por Centro América y Sudamérica desde Guatemala y Belice al sureste de Brasil, Bolivia y noreste de Argentina.

CITAS Y OBSERVACIONES EN LAS PROVINCIAS

Chaco
Citas: Mazart Barnett y Pearman (2001); Pearman et al. (2000); Riveros Sosa et al. (2008)

Observaciones: Bodrati (*in litt.* 2019), la especie cuenta con poblaciones aparentemente estables en el Parque Nacional Chaco, dptos. Sargento Cabral y Presidencia de la Plaza y el Parque Provincial Pampa del Indio, dpto. Libertador San Martín, Estancia Laguna Corá, dpto 1º de mayo, y en inmediaciones de Quitilipí, dpto. homónimo. Se ha registrado tan al oeste como en Saenz Peña.

Corrientes
Citas: Fandiño et al. (2015a); López-Lanús et al. (2013b); Mauriño et al. (2017); Roesler y Monteleone (2002); Walker et al. (2020)

Formosa
Citas: Contreras et al. (2014); Di Giacomo (2005h); Mazart Barnett y Pearman (2001); Pearman et al. (2000)

Misiones
Citas: Bodrati (2005c); Krauczuk (2008-2009)

Observaciones: Bodrati (*in litt*. 2019). Registrado reiteradamente en ambientes inundables de las inmediaciones del pueblo de San Pedro, dpto. homónimo, Misiones en los años 2008, 2009, 2012, 2014, 2016.

Santa Fe
Citas: Walker et al. (2020)

BURRITO COLORADO *Laterallus leucopyrrhus* (Vieillot, 1819)

Otros nombres: Burrito. Burrito de patas rojas. Burrito rojizo. Gallinetita. Gallinetita de patas rojas. Gallinetita roja y blanca. Ypacahá pardo acanelado y blanco.

DESCRIPCIÓN
Largo: 14-16 cm.

Peso: Storer (1989): N= 5 (M) X= 47 g (Rango: 36 a 52); N= 3 (H) X= 41,8 gr (Rango: 34 a 46)

Coloración. Pico pardo verdoso. Patas rojizas. Iris rojo.
Frente, anterior de la corona, lados de la cara y auriculares rojizos. Resto de la cabeza pardo oliváceo. Posterior del cuello y dorso anterior pardos rojizos. Dorso posterior, rabadilla y cola pardos oliváceos oscuros. Garganta, cuello anterior, pecho y abdomen blancos. Lados del cuello y del pecho rojizo. Flancos barrados de blanco y negro. Subcaudales blancas.
Alas pardas. Cubiertas pardas oliváceas y rojizas.

COMPORTAMIENTO
Difícil de ver.

HÁBITAT
Bañados, esteros.

NIDIFICACIÓN
Se localizaron nidos en Entre Ríos, Buenos Aires.

MESES DE NIDIFICACIÓN											
E	F	M	A	M	J	J	A	S	O	N	D
N	N								N	N	N

Globular con entrada grande al costado. Construido con pajas secas.

Hartert y Venturi (1909). Barracas al Sud, Capital Federal, Buenos Aires, nido.
Pereyra (1938b). Provincia de Buenos Aires. Una postura en octubre y la segunda de diciembre a febrero.
Pereyra (1938a). Zona ribereña del Plata y Delta, muy común. Andan entre los pajonales y su nido está hecho de ese material, seco, generalmente paja cortadera. Es de forma globular, con una gran boca de entrada a un costado y su cámara es de un diámetro antero posterior de 12 cm y de altura 7 cm, siendo su medida exterior más o menos de unos 15 cm de diámetro.
Babarskas et al. (2003). Otamendi, pdo. Campana, Buenos Aires, nido con huevos en noviembre.
Segura et al (2014b). Magdalena y Zelaya, Buenos Aires, Colección de huevos “Ronald Runnacles”, 2 nidos.
Torrano, F. en De la Peña (2016b). Concordia, dpto. Concordia, Entre Ríos, 13-10-1992, un nido.

Huevos
Pone hasta 4 huevos, blancos.

Medidas
Hartert y Venturi (1909): 31,0 a 37,0 x 23,0 a 27,0
Pereyra (1938a): 34,0 x 24,0

PICHONES
Descripción
Pereyra (1938a). El pichón es negro, lo mismo que los ojos y las patas. El pico rosado con punta negra.

Depredadores
De adultos: *Tyto alba* en Buenos Aires, Pagano y Mérida (2009)

IDENTIFICACIÓN EN EL CAMPO
Pequeño tamaño. Lados del cuello y del pecho rojizos. Flancos barrados. Subcaudales blancas. Patas rojizas. Se parece al Burrito canela pero difiere por el color de las subcaudales y de las patas.

DISTRIBUCIÓN GEOGRÁFICA EN ARGENTINA
Laterallus leucopyrrhus (Vieillot, 1819) en Misiones, Corrientes, Formosa, Chaco, Santa Fe, Entre Ríos y noreste de Buenos Aires.

SUBESPECIES Y DISTRIBUCIÓN
Monotípica. Sureste de Brasil, Este de Paraguay, Uruguay y Argentina.

CITAS Y OBSERVACIONES EN LAS PROVINCIAS

Buenos aires
Citas: Barbakas et al. (2003); Bauni et al. (2017); Bodrati et al. (2006b); Darrieu y Camperi (2001a); Gasparri et al. (2018); Hartert y Venturi (1909); Klimaitis (1975b); Klimaitis y Moschione (1986, 1987); Mérida y Bodrati (2006); Narosky y Di Giacomo (1993); Navas (1991); Olrog (1979b); Pagano et al. (2012); Pagano y Mérida (2009); Pereyra (1923b, 1931b, 1938a, 1938b); Pugnali y Chamorro (2008)

Chaco
Citas: Chatellenaz (2005a); Contreras et al. (1990b)

Córdoba
Citas: Miatello (2007)

Corrientes
Citas: Contreras (1981b); Fraga (2001b); Giraudo et al. (2006)

Entre Ríos
Citas: Raffo et al. (2008)

Formosa
Citas: Contreras et al. (2014)

Misiones
Citas: Chebez (1996a); Chebez et al. (1989); Navas y Bó (1993); Saibene et al. (1996)

Santa Fe
Citas: De la Peña (2011f); Giai (1950)

Santiago del Estero
Citas: Nores et al. (1983)

BURRITO AMARILLO *Porzana flaviventer* (Boddaert, 1783)

Sinonimia: *Hapalacrex*

Otros nombres: Burrito de pecho amarillo. Burrito enano. Gallareta chica. Gallineta enana de vientre amarillo. Gallinetita amarilla. Gallinetita amarilla de cejas blancas. Gallinetita de cejas blancas. Gallinetita de cejas blancas y vientre amarillo. Gallinetita de pecho amarillo. Polluela menor.

DESCRIPCIÓN
Largo: 12,5-14 cm.
Peso: Pagano y Salvador (2017): N= 1 (H) 23,2 g

Coloración. Pico verde. Patas amarillas. Iris pardo.
Corona parda oscura. Cejas superciliares blanquecinas. Cuello dorsal gris pardusco. Dorso pardo oscuro manchado de negro y estriado de blanco. Garganta blanca. Ventral crema amarillenta. Vientre blanquecino. Flancos y subcaudales barrados de blanco y pardo oscuro.
Primarias pardas. Cubiertas pardas amarillentas, con barras negras y manchas blancas.
Cola parda.

COMPORTAMIENTO
Anda solitario. Arisco. Difícil de ver. Realiza vuelos cortos.

Alimentación
Zotta (1934). **Insectos:** Hemípteros, Dípteros. **Otros:** Semillas.

HÁBITAT
Esteros y bañados con densa vegetación.

NIDIFICACIÓN
Se localizó nido en Buenos Aires.

MESES DE NIDIFICACIÓN											
E	F	M	A	M	J	J	A	S	O	N	D
										N	

Base de pastos aplastada. Muy oculto.

Roda y Danti (2018). Partido de Saladillo, Buenos Aires, 23-11-2002, nido con 3 huevos.

Huevos
Pone de 3 a 6 huevos. De color crema.

Medidas
Roda y Danti (2018): de 23,9 a 25,8 x 17,8 a 18,3 X= 24,8 x 18,1 X= 5

Pichones
Roda y Danti (2018). Plumón negro. Pico crema casi blanco.

Observaciones
Fraga (2001). Corrientes. Adulto con pichones.
Roda y Danti (2018). Período de incubación 16 a 17 días.

Más información:
Taylor (1996)

Depredadores
De adultos: *Falco rufigularis* en Formosa, Di Giacomo (2005h), *Falco peregrinus* en Buenos Aires, Notarnicola y Seipke (2004)

IDENTIFICACIÓN EN EL CAMPO
Pequeño tamaño. Arisco. Ceja blanquecina. Partes ventrales amarillentas. Flancos barrados. Patas amarillas.

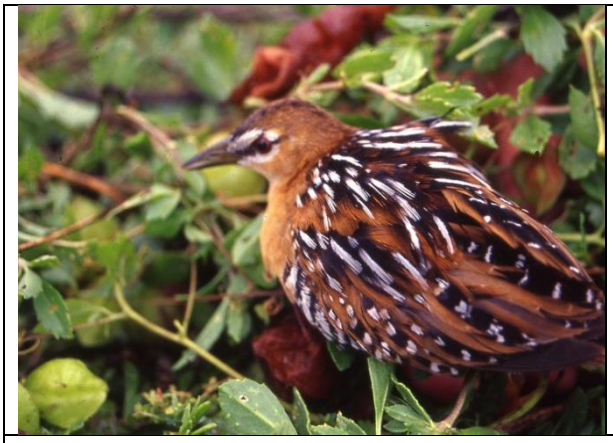

Esperanza. Santa Fe. 26-03-2000

DISTRIBUCIÓN GEOGRÁFICA EN ARGENTINA

Porzana flaviventer flaviventer (Boddaert, 1783) desde el norte del país, hasta Tucumán, Córdoba, Entre Ríos, Santa Fe y noreste de Buenos Aires.

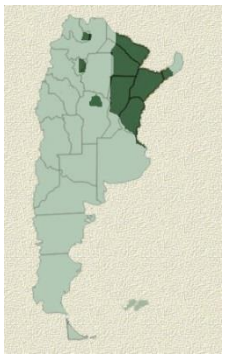

SUBESPECIES Y DISTRIBUCIÓN

Cinco subespecies. Rango: de distribución muy extenso pero fragmentada, dispersa desde Méjico a Argentina,

CITAS Y OBSERVACIONES EN LAS PROVINCIAS

Porzana flaviventer flaviventer (Boddaert, 1783)

Buenos Aires

Citas: Babarskas et al. (2003); Barbetti et al (1985); Dabbene (1910a); Darrieu y Camperi (2001a); Klimaitis y Moschione (1986, 1987); Marelli (1924); Narosky y Di Giacomo (1993); Notarnicola y Seipke (2004); Pagano y Chiale (2016a); Pereyra (1938b); Roda y Danti (2018); Zotta (1934)

Chaco

Citas: Bodrati (2005e); Contreras et al. (1990b)

Córdoba

Citas: Cobos et al. (1999); Nores et al. (1983); Nores (1996); Nores e Yzurieta (1975, 1979); Nores y Yzurieta (1980b); Olrog (1979); Pagano y Salvador (2017); Salvador et al. (2017); Yzurieta (1995)

Corrientes

Citas: Contreras (1981b); Fraga (2001b); Giraudo et al. (2006)

Observaciones: Bodrati (*in litt*. 2019) un individuo detectado cerca de la costa del río Uruguay en Yapeyú, dpto. San Martín, Corrientes, en noviembre de 2017 (Pagano y Bodrati, obs. pers).
Registrada por sus voces de noche, en enero de 2017 y 2018 en la Reserva Natural Rincón Santa María, Ituzaingo, Corrientes.

Entre Ríos

Citas: Bonomi et al. (2020)

Formosa

Citas: Contreras (1987c); Contreras et al. (2014); Di Giacomo (2005h)

Jujuy
Citas: Burgos et al. (2009)

Salta
Citas: Moschione et al. (2013)

Santa Fe
Citas: De la Peña (1996b)

Tucumán
Citas: Antelo y Brandán Fernández (2013); Brandán y Navarro (2009); Lucero (1983)

BURRITO NEGRUZCO *Porzana spiloptera* Durnford, 1877

Otros nombres: Burrito cuyano. Burrito de salinas. Burrito manchado. Burrito overo. Burrito plomizo. Burrito plomizo listado. Burrito plomizo overo. Burrito salinero. Cocha-polla. Gallareta de los alfalfares. Gallineta enana. Gallineta de los alfalfares. Gallinetita de los espartillares. Gallinetita de puntos overos. Gallinetita de salinas. Gallinetita enana. Gallinetita puntos negros. Gallinetita rayas blancas. Pollita de agua.

DESCRIPCIÓN
Largo: 15-17 cm.

Coloración. Pico y patas grises verdosos. Iris rojo.
Frente negra. Corona y dorsal pardas oliváceas estriadas de negro. Cara, garganta y pecho grises plomizos. Abdomen blanquecino. Flancos y subcaudales barrados de blanco y negro.
Alas pardas oscuras. Cubiertas pardas y negras con puntas blancas. Cola parda olivácea.

COMPORTAMIENTO
Difícil de ver. Realiza vuelos cortos.

Alimentación
Gibson (1920). Insectos, semillas.
Fariña et al. (2021). Semillas. Insectos.

Voces
Ver López Lanús et al. (2012b)

HÁBITAT
Pastizales, espartillares, bañados con densa vegetación, preferentemente salobres.

NIDIFICACIÓN

Se localizaron nidos en San Juan, San Luis y Buenos Aires.

MESES DE NIDIFICACIÓN											
E	F	M	A	M	J	J	A	S	O	N	D
	N								N	N	

Pereyra (1927d). Buenos Aires. Anidan en la región, en los espartillares.

Pagano en Salvador (2016a). San Luis. Nido.
Larracoechea (2017). Buenos Aires. Nido.

PICHONES

Descripción
López Lanús et al. (2012c). Plumaje negro de aspecto sedoso. Piel gris rosácea. Área periocular semidesnuda con los bordes de los párpados rosáceos y la periferia negruzca. La maxila tenía base rosácea hasta la mitad del pico y el resto córneo con la punta rosácea. Mandíbula rosácea. Iris pardo y las patas grises neguzcas.

Observaciones
López Lanús et al. (2012c). Río Luján, al lado de la Reserva Natural Otamendi, pdo. de Campana, Buenos Aires. El 31-10-2010 se encontraron 2 pichones.
Pagano en López Lanús et al. (2012c). Localizó 2 pichones en San Luis, en noviembre de 2010.
Lucero (2013h). Bañados del Carau, dpto. Sarmiento, San Juan, 12-02-2013, observación de un juvenil.
Pagano en Salvador (2016a). San Luis. Adulto con pichones.

Depredadores
De adultos: *Falco peregrinus* en Buenos Aires, Notarnicola y Seipke (2004)

IDENTIFICACIÓN EN EL CAMPO
Pequeño tamaño. Coloración general negruzca, con manchas blancas en las alas y barrado en los flancos. Se parece al Burrito enano, pero éste es más chico y tiene una mancha blanca alar grande notable en vuelo.

DISTRIBUCIÓN GEOGRÁFICA EN ARGENTINA
Porzana spiloptera Durnford, 1877 en La Rioja, Chaco, Córdoba, San Juan, Mendoza, San Luis, Entre Ríos, Santa Fe, Buenos Aires, Observado Jujuy, en el norte de Santa Cruz, Río Negro, este de Chubut.

SUBESPECIES Y DISTRIBUCIÓN
Monotípica. Citas dispersas en diferentes regiones de Uruguay, sur de Brasil y Argentina.

CITAS Y OBSERVACIONES EN LAS PROVINCIAS

Buenos Aires
Citas: Babarskas et al. (2003); Carrete et al. (1996b); Coconier (2005b); Codesido et al. (2013); Collar et al. (1992); Darrieu y Camperi (2001a); Durnford (1877); Gibson (1920); Hartert y Venturi (1909); Larracoechea (2017); López Lanús et al. (2012c); Martínez et al. (1997b); Narosky y Di Giacomo (1993); Notarnicola y Seipke (2004); Pagano et al. (2011, 2017a); Pereyra (1927d, 1938b); Serié (1923b); Veiga (2005)

Corrientes
Citas: Chatellenaz y Zaninovich (2009); Fariña et al. (2021)

Chubut
Citas: Kerbage (2016); López-Lanús et al. (2012a); Rost (2017)

Córdoba
Citas: Bruno y Vivas (2020); Chebez (2008); Navas (1991); Nores (1996); Nores et al. (1983); Nores y Yzurieta (1975, 1980b); Olrog (1979); Yzurieta (1995)

Entre Ríos
Citas: Chebez et al. (2008)

Jujuy
Citas: Fiora (1939)

La Rioja
Citas: Giacomelli (1923)

Mendoza
Citas: Registro en Ebird en Ferrer et al. (2019); Roig (1965)

Río Negro
Citas: Povedano (2016)

San Juan
Citas: Dabbene (1910a); Hellmay y Conover (1942); Lucero (2013e, 2013h, 2013i, 2014d, 2020c); Olrog (1963); Ortiz et al. (2016)

San Luis
Citas: López Lanús et al. (2012c); Nores e Yzurieta (1980); Nores et al. (1983); Olrog (1963); Olrog y Pescetti en Nellar Romanella (1993)

Santa Cruz
Citas: Imberti en Darrieu et al. (2008)

Santa Fe
Citas: Collar et al. (1992); De la Peña (2011f); Di Giacomo et al. (2005c); Giai (1950); Olrog (1979b)

POLLONA PINTADA *Porphyriops melanops* (Vieillot, 1819)

Otros nombres: Gallineta. Gallineta cara negra. Gallineta de agua de escudete verde. Gallineta de escudete verde. Gallineta de pico verde. Gallinetita. Gallinetita pico verde. Gallito de agua. Pitroca. Polla de agua. Polla de agua chica. Polla de agua pintada. Polla pintada. Pollona chica. Pollita de agua de escudete verde. Polluela flancos pintados. Tagüa. Tagüita. Ypacahá cara negra.

DESCRIPCIÓN
Largo: 28-30 cm.
Peso: Salvador (2014a): N= 1 (M) 172 g; N= 3 (H) X= 168 (Rango: 157 a 178)

Coloración. Pico y escudete verde. Patas verdes amarillentas. Iris rojo.
Cabeza gris pardusca, con frente, lorum y centro de la corona negros. Dorso pardo oliváceo. Cuello y ventral grises plomizos. Abdomen blanquecino. Flancos pardos con lunares blancos. Subcaudales blancas. Alas pardas oscuras con las cubiertas castañas. Cola parda olivácea.
El juvenil tiene la garganta blanca.

COMPORTAMIENTO
Anda solitaria, en pareja o formando grupos dispersos de pocos ejemplares. Nada realizando movimientos acompasados de la cabeza y la cola.

Alimentación
Klimaitis (1993). Piedritas.
Zotta (1934). **Moluscos:** Lithoridina. **Otros:** Piedritas.
Salvador y Salvador en De la Peña y Salvador (2010). Algas. Arena. Semillas. Vegetales (restos de plantas acuáticas).
Marelli (1919). Vegetales.
Olguín et al. (2012a). **Vegetales:** semillas de *Echinochloa* sp., *Paspalum repens, Polygonum accuminatum*. **Insectos:** Coleopteros. Hemípteros (*Belostoma* sp.), Orthoptera (*Cornops* sp.). **Moluscos:** Planorbidae.
Olguín et al. (2013a). **Vegetales:** semillas de *Echinochloa* sp., *Paspalum repens, Polygonum accuminatum*. **Insectos:** Coleopteros, Curculionidae. Hemípteros, (*Belostoma* sp.), Orthoptera (*Cornops* sp.). **Moluscos:** Planorbidae. **Arácnidos.**
De la Peña y Pensiero (2017). **Vegetales:** Hojas de Repollito del agua (*Pistia stratiotes*) y de Acordeón del agua (*Salvinia biloba*)

HÁBITAT
Lagunas, esteros, bañados.

NIDIFICACIÓN

Se localizaron nidos en Buenos Aires, Salta, Córdoba, Santa Fe, Entre Ríos, Neuquén.

MESES DE NIDIFICACIÓN											
E	F	M	A	M	J	J	A	S	O	N	D
N	N	N	N	N					N	N	N

En juncales o espadañales. Asentados o flotantes
Oculto o semioculto. Elaborado. Plataforma, con forma de plato hondo. Es construido con juncos, espadañas, canutillos, gramillón.

Hudson (1876). Buenos Aires. Nido.
Dabbene (1920). Buenos Aires. Nido.
Gibson (1920). Cabo San Antonio, pdo. Partido de la Costa, Buenos Aires, 15 y 16 de noviembre de 1913, nidos con 2 y 4 huevos.
Smyth (1927). Cacharí, pdo. Azul, Buenos Aires, 12-11-1920 y Santa Elena, dpto. La Paz, Entre Ríos, 20-11-1923, huevos.
Smyth (1927). Entre Ríos. Nido.
Pereyra (1938b). Provincia de Buenos Aires, pone hasta 5 huevos.
Weller (1967). Buenos Aires. Nido.
Contreras (1977b). Valle del río Collón Curá, Neuquén, nidifica al final de la primavera.
De la Peña (2013c). Cayastacito, dpto. San Justo, Santa Fe, 4 nidos: 04-01-1978, oculto entre espadañas, un pichón; los otros tres flotando entre juncos ralos, construidos con tallos de gramillón, 2 huevos; 4 huevos y 3 huevos; Arias, dpto. Marcos Juárez, Córdoba, 04-12-1991, nido semioculto debajo de uno de *Plegadis chihi*, construido con trozos de juncos, 3 huevos. Medidas de los nidos: diámetro total: de 17 a 20; profundidad: 3; alto: 8 a 10.
Segura et al (2014b). Gral. Lavalle, Buenos Aires, Colección de huevos "Ronald Runnacles", 5 nidos.
Braidoti, A. (2012). Victoria, dpto. Entre Ríos, 31-03-2012, nido con huevos. EcoRegistros. 2019. Accedido de http://www.ecoregistros.org el 17/05/2019.
Rumboll en Salvador (2016a). Parque Nacional El Rey, dpto. Anta, Salta, 01-01-1977, nido con 3 huevos.
Salvador en De la Peña (2016b). Alicia, dpto. San Justo, Córdoba, 05-05-1985, un nido en un manchón de *Scirpus californicus*, con 2 huevos incubados; Jovita, dpto. General Roca, Córdoba, 10-01-1993, nido en una mata de *Typha* sp., con 3 huevos.
Nores e Yzurieta en Salvador (2016a). Laguna Santo Domingo, dpto. Colón, Córdoba, 02-03-1977, un nido con 3 huevos.
Salvador y Salvador en De la Peña (2016b). Dpto. San Martín, Córdoba, 6 nidos entre octubre y abril, en matas de *Typha* sp.*y* matas de *Scirpus californicus*, postura de 2 a 4 huevos.
Rumboll en Salvador (2016a). Buenos Aires. Nido.
Salvador et al. (2017). Nido en Córdoba.
Uranga, M. (2017). Chilibroste, dpto. Unión, Córdoba, 18-01-2017, nido con huevos. EcoRegistros. 2019. Accedido de http://www.ecoregistros.org el 17/05/2019.

Huevos
Pone 4 o 5 huevos. Ovoidales. De color pardo amarillento con pintas y manchitas castañas y algunas grises distribuidas por toda la superficie. A veces líneas oscuras. Cáscara brillante.

Medidas
Gibson (1920): 38,0 a 43,0 x 28,0 a 31,0
Smyth (1927): 35,0 a 39,0 x 25, 5 a 28,0
Pereyra (1938b): 39,0 x 29,0
De la Peña (2013c): 34,5 a 41,5 x 26,6 a 28 X= 38,7 x 27,2 (N= 9)
Salvador en De la Peña (2016b): 36,2 a 37,1 x 26,4 a 28,4 X= 36,6 x 27,3 (N= 5)
Salvador y Salvador en De la Peña (2016b): 36,4 a 39,1 x 25,3 a 28,7 X= 37,8 x 27,6 (N= 15)

Pesos
Salvador y Salvador en De la Peña (2016b)**:** 13 a 16,5 X= 14,9 (N= 12)
De la Peña (2013c): cáscaras 0,95 a 1,4 X= 1,23 (N= 9**)**

PICHONES
Descripción
De la Peña (2013c). Pico negro con franjas transversales grisáceas. Patas negras. Cuerpo cubierto de plumón negro.

Observaciones
Olrog (1965b). Bañados de Figueroa, dpto. Figueroa, Santiago del Estero, abril-mayo de 1963, varios pichones de corta edad.
De la Peña (2013c). Villa Roda, dpto. La Capital, Santa Fe, 20-04-2012, pareja con 4 pichones chicos.
De la Peña (2019b). Villa Roda, dpto. La Capital. Santa Fe. 27-09-2016, una pareja con 3 pichones chicos, negros. Los dos dan de comer.

Depredadores
De adultos: *Falco peregrinus* en Buenos Aires, Notarnicola y Seipke (2004)

IDENTIFICACIÓN EN EL CAMPO
Tamaño mediano. Pico verde. Se la ve generalmente nadando entre la vegetación acuática, mostrando los lunares blancos en los flancos.

Cayastacito. Santa Fe. 04-01-1978

Cayastacito. Santa Fe. 04-01-1978

Esperanza. Santa Fe. 20-04-2012

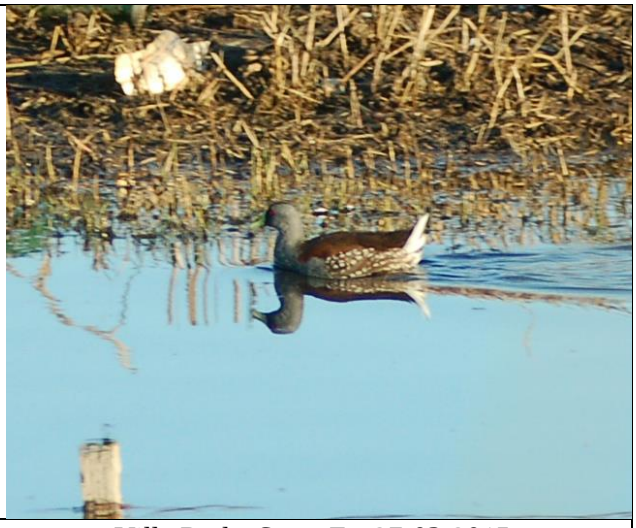

Villa Roda. Santa Fe. 27-03-2015

Villa Roda. Santa Fe. 17-07-2015

Villa Roda. Santa Fe. 22-06-2015

DISTRIBUCIÓN GEOGRÁFICA EN ARGENTINA

Porphyriops melanops melanops (Vieillot, 1819) desde el norte del país hasta La Rioja, San Juan, San Luis, Córdoba y Buenos Aires y *Porphyriops melanops crassirostris* (J. E. Gray, 1829) en Neuquén, Río Negro, Chubut y Santa Cruz. En otoño migra al norte.

SUBESPECIES Y DISTRIBUCIÓN

Tres subespecies. Se encuentra en Sud América con 4 poblaciones claramente separadas una de otra: una en la región central de Colombia, otra en el extremo este de Brasil, una tercera en noreste de Argentina, Boliva, Paraguay y Brasil, y por último una cuarta en el centro y sur de de Chile y Argentina.

CITAS Y OBSERVACIONES EN LAS PROVINCIAS

Porphyriops melanops melanops (Vieillot, 1819)

Buenos Aires
Citas: Babarskas et al. (2003); Bodrati et al. (2006); Daguerre (1922); Darrieu y Camperi (2001a); Doiny Cabré (2006); Doiny Cabré y Lejarraga (2007); Filipello y López de Casenave (1993); Gasparri et al. (2018); Gibson (1920); Klimaitis (1975b, 1993); Klimaitis y Moschione (1986, 1987); Narosky y Di Giacomo (1993); Notarnicola y Seipke (2004); Pagano et al. (2012); Pagano y Mérida (2009); Pereyra (1923b, 1938b); Petracci et al. (2004a); Pugnali y Chamorro (2008); Sarrías et al. (1996); Weller (1967a); Zapata (1998)

Observaciones: De la Peña (Claromecó, pdo. Tres Arroyos, 07-02-1976)

Catamarca
Citas: Barrionuevo et al. (2009a); Carma (2009); Lucero e Izasa (2015)

Chaco
Citas: Contreras et al. (1990b)

Observaciones: Bodrati (*in litt*. 2019), especie escasa pero regular en el Parque Nacional Chaco, dptos. Presidencia de la Plaza y Sargento Cabral y en varios sectores de la inmediaciones del Parque Provincial Pampa del Indio, dpto. Libertador San Martín, y la Isla del Cerrito, dpto. Bermejo, Chaco.

Córdoba
Citas: Bruno y Vivas (2020); Bucher y Herrera (1981); De la Peña (2013c); Heredia (2006); Miatello et al. (1999); Nores et al. (1983); Nores (1996); Nores y Yzurieta (1980b); Salvador (1983); Salvador et al. (2017); Sferco y Nores (2003); Stempelmann y Schulz (1890); Yzurieta (1995); Zotta (1944a)

Observaciones: De la Peña (Pampa de Achala, dpto. San Alberto, 25-11-1990)

Corrientes
Citas: Chatellenaz et al. (2010); Contreras (1981b); Fraga (2001b); Giraudo et al. (2006)

Entre Ríos
Citas: Beltzer (1981c); Beltzer et al. (2006); De la Peña (2012b); Mancini (2011); Marateo et al. (2009); Navas (1982); Raffo et al. (2008); Serié y Smyth (1923); Zapata (1975, 1977)

Formosa
Citas: Contreras (1987c); Contreras et al. (2014); Di Giacomo (2005h); Pujalte et al. (1995); Wetmore (1926)

Jujuy
Citas: Burgos et al. (2009)

La Pampa
Citas: Acevedo y Bruno (2007); Darrieu et al. (2011b); De la Peña y Tittarelli (2011); Siegenthaler (1984, 2004)

La Rioja
Citas: Giacomelli (1923); Lucero e Izasa (2015)

Mendoza
Citas: Contreras y Fernández (1980); Ferrer et al. (2019); Reed (1916); Roig (1965); Sosa (2005)

Misiones
Citas : Capmourteres et al. (2015); Chebez (1996a)

Salta
Citas: Babarskas et al. (1995); Moschione et al. (2013)

San Juan
Citas: Fava et al. (2019); Gelain y Pereyra Lobos (2011b); Lucero (2013f, 2013i, 2020c); Nores e Yzurieta (1982b); Ortiz y Murúa (1994); Ortiz et al. (2016)

San Luis
Citas: Masramón (1983); Nellar Romanella (1993); Nores y Yzurieta (1981)

Santa Fe
Citas: Beltzer et al. (2003-2004); De la Peña (2011f, 2013c); Fandiño y Pautasso (2011); Juárez (2021); López-Lanús et al. (2013a, 2013d); Pautasso (2002b); Wilson (1926)

Santiago del Estero
Citas: Enggist y Navarro en Coria et al. (2021); Heredia (2011); Moschione y Bishels (2004); Nores et al. (1991)

Tucumán
Citas: Antelo y Brandán Fernández (2013); Brandán y Navarro (2009); Lucero (1983)

Porphyriops melanops crassirostris (J. E. Gray, 1829)

Chubut
Citas: Camperi (1998); Daciuk (1977); Sainz-Trápaga (2014)

Neuquén
Citas: Acerbo (2000); Contreras (1976, 1977b); Chebez et al. (1993); Christie et al. (2004); Del Valle et al. (1989); Fiori y Zalba (1999); Gorgoglione (2005); Matarasso (2007); Olrog (1979b); Veiga et al. (2005)

Río Negro
Citas: Camperi (1998); Christie et al. (2004); Contreras et al. (1980b); Daciuk (1977); Gelain (2010, 2011b); Gelain et al. (2003); Gelain y Tolosa (2011); Kovacs et al. (2005); Llanos et al. (2011); Paz Barreto (1997b); Povedano (2016)

Tucumán
Citas: Lucero (1983)

POLLONA NEGRA *Gallinula galeata* (Lichtenstein, 1818)

Otros nombres: Cochapoya. Gallareta. Gallareta negra. Gallineta. Gallineta con casco. Gallineta de patas amarillas. Gallineta de patas coloradas. Gallineta escudete rojo. Polla de agua. Polla de agua de las sierras. Polla de agua grande. Polla de agua negra. Polla negra. Pollona. Pollona de agua. Yahaná.

DESCRIPCIÓN
Largo: 35-40 cm.
Peso: Fiora (1933): N= 2 X= 417 g (Rango: 354 a 480)
Contreras (1983c) N= 1 (H) 340 g
Salvador (2014a): N= 1 (H) 387 g

Coloración. Pico rojo en la base, punta amarilla. Escudete rojo. Patas verdes con la parte inferior de la tibia rojo. Iris rojo.
Cabeza y cuello negruzcos. Dorso superior gris azulado. Inferior y rabadilla pardos oliváceos. Ventral gris azulado oscuro. Flancos pardos grisáceos con plumas blancas. Subcaudales blancas.
Alas y cola pardas.

COMPORTAMIENTO
Anda solitaria o en grupos. Se la suele ver parada o caminando fuera del agua. Corre rápido.

Alimentación
Fiora (1939). Restos vegetales, tierra y arena.
Zotta (1940c). Arena.Vegetales.
Beltzer et al. (1991b). **Insectos:** Coleópteros (Curculionidae, Hydrophilidae), Hemípteros (*Belostoma* sp.) (Dytiscidae, *Megadytes glauca, Lacophilus* sp.), Hymenópteros, Odonata, Orthóptera. **Crustáceos:** (*Hyalella curvispina*). **Moluscos:** Amplullaridae, (*Ampullaria* sp., *Marisa planogira, Asolene pulchella, Asolene* sp.), (Planorbidae)

Lajmanovich y Beltzer (1993). **Insectos:** Coleópteros (Dytiscidae, Curculionidae, Hydrophilidae), Orthóptera (*Cornops aquaticum*). **Crustáceos:** *Trychodactyllus borelianus.* **Moluscos:** Amplularidae, (*Ampullaria canaliculata, A. insularum*). **Otros:** Semillas. Vegetales.
Salvador y Salvador en De la Peña y Salvador (2010). **Insectos:** Coleoptera (Hydrophilidae). **Moluscos:** (Planorbidae: *Biomphalaria* sp.). **Otros:** Semillas (*Scirpus* sp.) y Gramíneas. Vegetales.
Olguín et al. (2013a). **Vegetales:** semillas de *Echinochloa* sp., *Paspalum repens, Polygonum accuminatum*. **Insectos:** Coleopteros, Curculionidae. Hymenoptera. **Moluscos:** Planorbidae.
Tolosa y Salvador (2018). Cadáver de Garza blanca (*Ardea alba*)
De la Peña y Pensiero (2017). **Vegetales:** Hojas de Repollito del agua (*Pistia stratiotes*) y de Acordeón del agua (*Salvinia biloba*)
De la Peña (2019b). Villa Roda, dpto. La Capital, Santa Fe, 27-05-2016. Tres ejemplares trepados en plantas de maíz, comían los granos.
De la Peña (2020). Villa Roda, dpto. La Capital, Santa Fe, 31-07-2020. Come carne de Sábalo (*Prochilodus lineatus*) muerto.

Voces
Straneck en De la Peña (2016b). Realiza una fuerte vocalización: Kieeh..kieahhh..perth con inflexiones ascendentes y descendentes.

HÁBITAT
Lagunas, esteros, bañados.

NIDIFICACIÓN
Se localizaron nidos en Salta, Jujuy, Tucumán, San Juan, Buenos Aires, Santa Fe, Entre Ríos, Córdoba,

MESES DE NIDIFICACIÓN											
E	F	M	A	M	J	J	A	S	O	N	D
N	N	N						N	N	N	N

Sobre el agua, en esteros, bañados, juncales, cavas.
Expuesto o semiexpuesto. Elaborado. Plataforma de juncos, hojas de espadañas, tallos de Duraznillos del agua (*Ludwigia peploides*) u otras plantas acuáticas. En un nido había una pequeña rampa.
En el interior puede colocar hojas de otras plantas (Eucaliptus).

Barrows (1884c). Concepción del Uruguay, Entre Ríos. 29-09-1880, pichones.
Shipton (Instituto Miguel Lillo) Gastona, dpto. Chicligasta, Tucumán, 03-11-1909, 5 huevos.
Girard (Instituto Miguel Lillo). Manchalá, dpto. Leales, Tucumán, 20-11-1933, 5 huevos; Atahona, dpto. Simoca, Tucumán, 2 nidos: 07-01-1937, 5 huevos, 09-01-1937, 4 huevos.
Hartert y Venturi (1909). Ocampo, dpto. General Obligado, Santa Fe, nido el 27-12-1905, huevos.
Gibson (1920). Cabo San Antonio, pdo. Partido de la Costa, Buenos Aires, 09-11-1913, nido con huevos.
Daguerre (1922). Rosas, pdo. Las Flores, Buenos Aires, nidifica entre los juncos.
Smyth (1927). Manchalá, dpto. Leales, Tucumán, 05-12-1921, huevos.
Pereyra (1927d). Región ribereña de Buenos. Anida en los juncales.
Pereyra (1933b). Delta del Paraná, pdo. San Fernando, Buenos Aires, nido en un juncal, el 11-11-1932 con 5 huevos.
Pereyra (1938b). Provincia de Buenos Aires. Pone hasta 7 huevos.
Contino (1980). Noroeste argentino, posturas en diciembre.
Alabarce y Antelo (1998). Tucumán. Nido.
Caplonch (2007). Tucumán. Nido.
De la Peña (2013c). Esperanza, dpto. Las Colonias, Santa Fe, 10 nidos: 26-02-1971, 8 huevos; 15-02-1972, 9 huevos; 13-01-1973, 8 huevos; 21-01-1973, 7 huevos; 05-01-1974, 8 huevos; 03-01-1987, 8 huevos; 23-12-1993, 5 huevos; 24-12-1993, 4 huevos; 30-12-1993, 7 huevos; 02-02-1998, en construcción; Cayastacito,

dpto. San Justo, Santa Fe, 04-01-1978, 9 huevos; Villa Roda, dpto. La Capital, Santa Fe, 4 nidos: 07-12-2001, 4 huevos; 13-12-2001, 4 huevos; 09-02-2002, 4 huevos; 09-02-2002, 2 huevos.
Ubica el nido entre juncos y otras plantas acuáticas. El nido de Esperanza del 03-01-1987 estaba construido con tallos de duraznillo del agua (*Ludwigia peploides*) y muy oculto entre estas plantas. Medidas de 6 nidos: diámetro total: de 20 a 30 cm; profundidad: 4 a 8 cm y alto: 8 a 25 cm.
Salvador y Salvador en De la Peña (2016b). Dpto. San Martín, Córdoba, 4 nidos entre octubre y enero, en matas de *Juncus acutus* y *Typha* sp., postura de 5 a 6 huevos.
Veiga et al. (2014). Laguna Los Enamorados, dpto. Cochinoca, Jujuy, 16-11-2009, nido.
Segura et al (2014b). Gral. Lavalle, Buenos Aires, Colección de huevos "Ronald Runnacles", 2 nidos.
Rumboll Salvador (2016a). Parque Nacional El Rey, dpto. Anta, Salta, 04-01-1977, 2 nidos con 2 huevos cada uno.
Girard en IM, en Salvador (2016a). Tucumán. Nido.
Uranga, M. (2019). Chilibroste, dpto. Unión, Córdoba, 19-01-2019, nido con huevos. EcoRegistros. 2019. Accedido de http://www.ecoregistros.org el 17/05/2019.
Lucero (2020c). Nidifica en San Juan.

Huevos
Pone hasta 9 huevos. Ovoidales. De color verdoso con pintas castañas claras y oscuras distribuidas por toda la superficie.

Medidas

Hartert y Venturi (1909): 43,0 x 32,0
Gibson (1920): 46,0 a 49,0 x 32,0
Smyth (1927): 44,5 a 48 x 32 a 32,5
Pereyra (1933b): 48,0 x 36,0
Contino (1980): 45,0 x 33,0
De la Peña (2013c): 43,5 a 49,7 x 30,9 a 32,9 X= 46,2 x 32,4 (N= 16)
Salvador y Salvador en De la Peña (2016b): 44,6 a 47,1 x 31,1 a 33,1 X= 45,6 x 32,4 (N= 10)

Pesos
Salvador y Salvador en De la Peña (2016b): 23 a 26 X= 24,6 (N= 10)
De la Peña (2013c): cáscaras 1,89 a 2,68 X= 2,30 (N= 16)

PICHONES
Descripción.
De la Peña (2013c). Escudete frontal rojo. Pico rojo con punta amarillenta. Patas negras.
Cuerpo cubierto de plumón negro, con tinte verdoso en la parte dorsal. Frente y región periocular con piel azulada.

Observaciones
De la Peña (2013c). Cacique Ariacaiquín, dpto. San Javier, Santa Fe, 08-12-1990, adulto con un pichón; Cayastá, dpto. Garay, Santa Fe: 10-12-1990, pareja con 5 pichones; 15-12-1990, pareja con 5 pichones; 15-12-1990, adulto con un pichón y adulto con 2 pichones; Gobernador Echagüe, dpto. Tala, Entre Ríos, 27-11-1991, pareja con 2 pichones; Esperanza, dpto. Las Colonias, Santa Fe, 08-02-1992, adulto con un pichón; Río Salado y ruta 4, dpto. La Capital, Santa Fe: 21-01-1994, pareja con un pichón, pareja con 4 pichones y pareja con 6 pichones; Villa Roda, dpto. La Capital, Santa Fe: 28-11-1991, pareja con 3 pichones; 13-12-2001, pareja con 5 pichones; 09-02-2002, adulto con 2 pichones; 21-12-2112, pareja con 6 pichones; 29-09-2013, adulto con 5 pichones.
Pagano en Salvador (2016a). Buenos Aires. Adulto con pichones.
De la Peña (2019b). Esperanza, dpto. Las Colonias, Santa Fe, 24-09-2015. Pareja con un pichón chico. Villa Roda. Dpto. La Capital, Santa Fe, 24-03-2019, adulto con 3 pichones.

Generalidades
De la Peña (1995). Demora en la construcción del nido de 6 a 8 días. Ritmo de puesta: pone en días corridos. Período de incubación, de 19 a 22 días. Los pichones nacen en 48 horas y permanecen en el nido 1 ó 2 días.

IDENTIFICACIÓN EN EL CAMPO
Escudete rojo. Pico rojo y amarillo. Cuando nada muestra una banda blanca en los flancos. Se parece a una gallareta pero no tiene los dedos lobados.
Diferenciarla de la Gallareta escudete rojo, ésta tiene los dedos lobados, es más grande y no tiene la banda blanca en los flancos.

Esperanza. Santa Fe. 30-11-2011

Esperanza. Santa Fe. 30-12-1993

Esperanza. Santa Fe. 30-12-1993

Esperanza. Santa Fe. 31-03-2007

Esperanza. Santa Fe. 30-12-1993

Villa Roda. Santa Fe. 31-07-2020. Come carne de Sábalo (*Prochilodus lineatus*) muerto.

DISTRIBUCIÓN GEOGRÁFICA EN ARGENTINA
Gallinula galeata garmani Allen, 1876 en el altiplano de Jujuy y en el noroeste de Salta y *Gallinula galeata galeata* (Lichtenstein, 1818) desde el norte del país hasta Mendoza, Río Negro y Buenos Aires. Accidental en las Malvinas.

SUBESPECIES Y DISTRIBUCIÓN
Doce subespecies. Desde Norteamérica a Argentina.

CITAS Y OBSERVACIONES EN LAS PROVINCIAS

Gallinula galeata garmani Allen, 1876

Jujuy
Citas: Fiora (1933, 1939); Navas y Camperi (2005); Veiga et al. (2014)

Gallinula galeata galeata (Lichtenstein, 1818)

Buenos Aires
Citas: Babarskas et al. (2003); Bodrati et al. (2006b); Daguerre (1922); Darrieu y Camperi (2001a); Fiameni (1994); Filipello y López de Casenave (1993); Gasparri et al. (2018); Hartert y Venturi (1909); Heimsath et al. (1993); Klimaitis (1975b); Klimaitis y Moschione (1986, 1987); López de Casenave y Filipello (1995); Mérida y Bodrati (2006); Morici (2012b); Narosky y Di Giacomo (1993); Pagano et al. (2012); Pagano y Mérida (2009); Pereyra (1927d, 1933b, 1938b); Petracci et al. (2004a); Pugnali y Chamorro (2008); Sarrías et al. (1996); Tolosa y Salvador (2018); Weller (1967a)

Catamarca
Citas: Barrionuevo et al. (2009a); Camperi y Darrieu 2000 (2001a); Carma (2009); Silverio y Fra (2009)

Chaco
Citas: Chatellenaz (2005a); Contreras et al. (1990b); Moschione y Bishels (2004)

Observaciones: De la Peña (Presidente Roque Sáenz Peña, dpto. Comandante Férnandez, 03-05-1988)

Córdoba
Citas: Bruno y Vivas (2020); Bucher y Herrera (1981); Frenzel (1891); Heredia (2006); Miatello et al. (1999); Nores et al. (1983); Nores (1996); Nores y Yzurieta (1980b); Olrog (1979); Salvador (1983); Salvador et al. (2017); Sferco y Nores (2003); Toledo et al (2016); Yzurieta (1995)

Observaciones: De la Peña (Morteros, dpto. San Justo, 02-01-1982)

Corrientes
Citas: Azpiroz et al. (2013); Contreras (1981b, 1983c); Chatellenaz et al. (2010, 2021); Fraga (2001b); Giraudo et al. (2006); López-Lanús et al. (2013b)

Observaciones: De la Peña (Loreto, dpto. San Miguel, 17-09-1979)

Entre Ríos
Citas: Baliño (1984); Baliño y Biole (1984); Barrows (1884c), Beltzer et al. (2006); Camperi (1992a); De la Peña (2012b); Mancini (2011); Marateo et al. (2009); Muzzachiodi (2002); Muzzachiodi et al. (2003); Navas (1982); Peltzer (1998); Raffo et al. (2008)

Formosa
Citas: Contreras (1987c); Contreras et al. (2014); Di Giacomo (2005h); López Lanús (1997); Pujalte et al. (1995); Wetmore (1926)

Jujuy
Citas: Burgos et al. (2009); Camperi et al. (2012); Chebez (2005); Fiora (1933, 1939); Hellmayr y Conover (1942); Mamaní et al. (2018)

La Pampa
Citas: Acevedo y Bruno (2007); Bruno y Erro (2010)

La Rioja
Citas: Lucero e Izasa (2015)

Mendoza
Citas: Ferrer et al. (2019); Lucero (2013f); Roig (1965); Wetmore (1926)

Misiones
Citas: Capmourteres et al. (2015); Chebez (1996a); Martínez Gamba (2014)

Río Negro
Citas: Povedano (2016)

Salta
Citas: Babarskas et al. (1995); Coconier et al. (2007); Echevarría et al. (2014); Esteban (1953); Moschione et al. (2013); Straneck (1990e)

San Juan
Citas: Gelain y Pereyra Lobos (2011b); Lucero (2013f, 2013i, 2020c); Ortiz y Murúa (1994); Ortiz et al. (2016, 2018e)

San Luis
Citas: Nellar Romanella (1993)

Santa Fe
Citas: Beltzer et al. (1991b, 2003-2004); De la Peña (2011f, 2013c); Fandiño y Pautasso (2011); Fandiño et al. (2021); Juárez (2021); Lajmanovich y Beltzer (1993); López-Lanús et al. (2013a, 2013d); Pautasso (2002b)

Santiago del Estero
Citas: Coria (2012a); Coria et al. (2015a); Echevarría et al. (2019); Heredia (2011); Nores et al. (1991)

Tucumán
Citas: Alabarce y Antelo (1996, 1998, 2000); Antelo y Brandán Fernández (2013); Brandán (2005); Brandán y Navarro (2009); Capllonch (2007a); Echevarría (2001); Echevarría et al. (1998, 2008c); Echevarría y Chani (1999, 2000, 2006); Laredo y Vides-Almonacid (1999); Lucero (1983); Ortiz y Ruiz (2001); Ortiz y Aráoz (2014); Vides Almonacid (1993)

BURRITO GRANDE *Mustelirallus albicollis* (Vieillot, 1819)

Otros nombres: Burrito aplomado. Gallinetita de cuello blanco. Gallinetita de garganta blanca. Gallinetita de garganta y cuello blanco. Ipecahá. Ñajaná. Polluela gris. Ypacahá aplomado y pardo.

DESCRIPCIÓN
Largo: 24-27 cm.
Peso: Storer (1989): N= 3 (M) X: 116,7 g (RA: 104 a 130); N= 2 (H) 98 y103 g
Salvador y Di Giacomo (2014): N= 2 121 y 92,0 g

Coloración. Pico verde. Patas rosadas o pardo rojizas. Iris rojo.
Corona y partes dorsales pardas manchadas de negruzco. Garganta blanquecina. Ventral gris. Flancos y subcaudales barrados de negro y blanco.

Alas pardas. Cubiertas con manchas negras. Cola igual al dorso.

COMPORTAMIENTO

Voces
Straneck en De la Peña (2016b). Canta a dúo antifonalmente; mientras un ejemplar hace un agudo piripirpiripirp el otro emite un carrao..carrraco..carraao en forma intermitente.

HÁBITAT
Esteros, pantanos, lagunas y bañados con densa vegetación. Matorrales y bordes de bosques hidrófilos.

NIDIFICACIÓN
Se localizaron nidos y/o pichones en Salta, Formosa, Corrientes.

MESES DE NIDIFICACIÓN											
E	F	M	A	M	J	J	A	S	O	N	D
		N								N	N

Semiesfera poco profundas, elaborados con hojas secas de las mismas plantas. Oculto.

Di Giacomo (2005h). Estancia El Bagual, dpto. Laishi, Formosa, Se localizaron 3 nidos, dos en noviembre y uno en marzo. Dos estaban en bañados, construidos dentro de grandes matas de Paja boba (*Paspalum intermedium*). a 40 y 60 cm del suelo. El restante en un campo alto, en un denso sector de Chajapé (*Imperata brasiliensis*) y de *Arundinella hispida*, a unos 20 cm del suelo. Muy ocultos. Semiesfera poco profundas, elaborados con hojas secas de las mismas plantas. Contenían de 4 a 6 huevos

Huevos
Pone de 4 a 6 huevos. De color blanco o cremoso con pintas y manchitas rufas, pardas, grises y gris violáceas más concentradas hacia el polo mayor.

Medidas
Di Giacomo (2005h): 30,3 a 34,9 x 24,9 x 27,4 X= 32,6 x 26,0 (N= 15)

Peso
Di Giacomo (2005h): 9,3 a 13,3 X= 11,4 (N= 15)

PICHONES
Descripción
Fariñas et al. (2017). Reserva Natural Provincial Rincón de Santa María, dpto. Ituzaingó, Corrientes, 23-11-2016, pichón de pocos días de edad. Cuerpo cubierto de suave plumón negro brilloso. Iris castaño oscuro. Pico negro azulado. Patas negras. Peso 13 g.

Observaciones
Salvador en Salvador (2016a). Salta. Adulto con pichones.

Depredadores
De adultos: *Geranoaetus albicaudatus* en Formosa, Di Giacomo (2005h), *Falco femoralis* en Chaco, Bodrati en Salvador (2012h)

Más información:
Fariñas et al. (2017)

IDENTIFICACIÓN EN EL CAMPO
Partes dorsales pardas manchadas de negro. Gris ventralmente. Flancos barrados.

Se parece al Burrito de pico rojo, pero tiene las partes dorsales manchadas de negro y carece de rojo en el pico.

DISTRIBUCIÓN GEOGRÁFICA EN ARGENTINA
Mustelirallus albicollis albicollis (Vieillot, 1819) en Salta, Jujuy, Tucumán, Santiago del Estero, Chaco, Formosa, Corrientes, Misiones, Córdoba, Santa Fe y noreste de Buenos Aires.

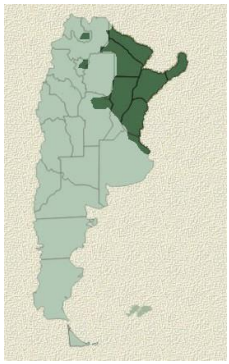

SUBESPECIES Y DISTRIBUCIÓN
Dos subespecies. Se distribuye por norte y centro de Sud América, al norte y al sur del Río Amazonas con un enorme territorio no ocupado entre las áreas de distribución de las dos subespecies. Desde Colombia, Venezuela, Trinidad y Tobago, Guayanas, Perú, Brazil, Bolivia, Paraguay y Argentina.

CITAS Y OBSERVACIONES EN LAS PROVINCIAS

Mustelirallus albicollis albicollis (Vieillot, 1819)

Buenos Aires
Citas: Babarskas et al. (2003); López Lanús en Narosky y Di Giacomo (1993); Pagano y Mérida (2009); Zotta (1944)

Chaco
Citas: Chatellenaz (2005a); Contreras et al. (1990b); A. Bodrati en Salvador (2012h)

Córdoba
Citas: Di Giacomo et al. (2001)

Corrientes
Citas: Azpiroz et al. (2013); Chatellenaz et al. (2010, 2021); Contreras (1981b); Fariñas et al. (2017); Fraga (2001b); Giraudo et al. (2006); López-Lanús et al. (2013b); Ordano et al. (2008)

Entre Ríos
Citas: Marateo et al. (2009); Muzzachiodi (2002); Muzzachiodi et al. (2003)

Formosa
Citas: Contreras (1987c, 1993b); Contreras et al. (2014); Di Giacomo (2005h); López Lanús (1997); López-Lanús y Mencia (2017); Salvador y Di Giacomo (2014)

Jujuy
Citas: Burgos et al. (2009)

Misiones
Citas: Capmourteres et al. (2015); Chebez (1996a); Krauczuk (2005, 2009); Navas y Bó (1991a); Straneck (1990e, 1999); Zotta (1936)

Salta
Citas: Moschione et al. (2013); Salvador y Di Giacomo (2014)

Santa Fe
Citas: Fandiño et al. (2021); López-Lanús et al. (2013a, 2013d); Straneck (1999a)

Tucumán
Citas: Antelo y Brandán Fernández (2013); Brandán y Navarro (2009); Hartert y Venturi (1909); Lucero, M. M. (1983); Steullet y Deautier (1939)

BURRITO PICO ROJO *Mustelirallus erythrops* (P. L. Sclater, 1867)

Otros nombres: Cocha polla. Gallineta pico rojo. Gallinetita pico rojo.

DESCRIPCIÓN
Largo: 18-20 cm.
Peso: Contino (1980): N= 1 48 g

Coloración. Pico, base roja, resto verde amarillento. Patas rojas. Iris rojo.
Cabeza, cuello dorsal, dorso, alas y cola pardos. Garganta blanquecina. Cuello ventral y lateral, pecho y abdomen grises. Flancos, subcaudales y muslos barrados de blanco y pardo.

COMPORTAMIENTO
Anda solitario o en pareja. Arisco. Oculto. Vuela poco.

HÁBITAT
Bañados, arrozales, esteros y lagunas con densa vegetación.

NIDIFICACIÓN
Se localizaron nidos en Tucumán.

MESES DE NIDIFICACIÓN											
E	F	M	A	M	J	J	A	S	O	N	D
		N									

Tazón de vegetales.

Girard (Instituto Miguel Lillo). Manchalá, dpto. Leales, Tucumán, 03-03-1932, 2 nidos en un cañaveral, con 3 huevos cada uno.
Girard en Segura et al. (2014). Tucumán. Nido.
Olrog en WFVZ, en Salvador (2016a). Tucumán. Nido.

Huevos
Pone 3-4 huevos. De color ocre claro con pintas lilas y castañas distribuidas por toda la superficie.

Medidas
Girard (Instituto Miguel Lillo): de 34,7 a 36,2 x 25,9 a 27,4 X= 35,0 x 26,6 (N= 6)

Más información:
Taylor (1996)

IDENTIFICACIÓN EN EL CAMPO
Pico rojo y amarillento. Patas rojas. Dorso pardo.
Diferenciarlo del Burrito grande.

Esperanza. Santa Fe. 16-03-1974	Santa Fe. 28-12-2000

DISTRIBUCIÓN GEOGRÁFICA EN ARGENTINA
Mustelirallus erythrops olivascens Chubb, 1918 observado en Jujuy, Salta, Tucumán, Chaco, Formosa, Córdoba, Santiago del Estero, Santa Fe, Entre Ríos, Buenos Aires y Chubut.

SUBESPECIES Y DISTRIBUCIÓN
Dos subespecies. Distribuido por toda Sud América, pero en forma dispersa, lo que sumado a que parece ser altamente migratorio y difícil de observar, hace que sea muy difícil de establecer su verdadero Rango: de distribución que abarca desde registros aislados en Estados Unidos y América Central hasta un registro en Chubut, Argentina. Más aún la población de Galápagos (Ecuador) se piensa que se ha establecido recientemente.

CITAS Y OBSERVACIONES EN LAS PROVINCIAS

Mustelirallus erythrops olivascens Chubb, 1917

Buenos Aires
Citas: Pagano et al (2012)

Chaco
Citas: Chebez et al. (1998); Contreras et al. (1990b); Salvador y Narosky (1987)
Observaciones: Bodrati (*in litt*. 2019). Varios individuos repetidamente grabados y observados en la ralera de quebrachos, con suelo inundado, en el Parque Nacional Chaco, Sargento Cabral y Presidencia de la Plaza, Chaco en enero de 2010.

Chubut
Citas: Camperi (1992b)

Córdoba
Citas: Salvador, S. en De la Peña (2013a); Salvador et al. (2017)

Entre Rios
Citas: Cantador (2014)

Formosa
Citas: Chebez et al. (1998); Contreras (1987c); Contreras et al. (2014); Di Giacomo (2005h); López Lanús (1997)

Jujuy
Citas: Burgos et al. (2009); Camperi (1992); Moschione y Segovia (2004); Olrog (1958)

Salta
Citas: Camperi (1992b); Coconier et al. (2007); Moschione et al. (2013); Navas (1991)

Santa Fe
Citas: De la Peña (2002b)

Santiago del Estero
Citas: Quiroga (2017a)

Tucumán
Citas: Alabarce y Antelo (1996); Antelo y Brandán Fernández (2013); Brandán y Navarro (2009); Lillo (1902); Lucero (1983); Navas (1991); Olrog (1958); Wetmore (1926)

GALLINETA OVERA *Pardirallus maculatus* (Boddaert, 1783)

Otros nombres: Gallinetita overa. Polla de agua.

DESCRIPCIÓN
Largo: 25-30 cm.
Peso: Contreras (1986a): N= 1 (M) 159,0 g; N= 1 (H) 168,05
Di Giacomo (2005h): N= 1(?) 112,0 g
Salvador (2014a): N= 1 (M) 158 g
Salvador y Di Giacomo (2014): N= 1 135 g

Coloración. Pico verde con base roja. Patas rojizas. Iris rojo.
Cabeza parda. Corona más oscura. Lados de la cara con manchitas blancas. Dorso y cubiertas alares pardos manchados de negro y con estrías blancas. Garganta blanquecina. Cuello negro jaspeado de blanco. Pecho y abdomen barrados de negro y blanco. Subcaudales blancas.
Alas y cola pardas.

COMPORTAMIENTO
Anda solitaria o en pareja. Arisca.

Alimentación
Klimaitis (1993). **Moluscos:** Caracolitos.
De la Peña (2001d). **Moluscos:** Caracoles pequeños.
Del Barco y Beltzer (2002). **Moluscos:** Caracoles (*Pomacea* sp.) (Planorbidae). **Insectos:** Coleópteros (Cucurlionidae, Dytiscidae, Hydrophilidae) (*Culicoides* sp.) (*Belostoma micantulum*) (*Belostoma* sp.) (*Paulinia acuminata*) (*Cornops aquaticum*) (*Marelia* sp.), Hemípteros, Orthópteros. **Otros:** Minerales. Vegetales.
Salvador y Salvador en De la Peña y Salvador (2010). **Moluscos:** Caracoles (Planorbidae). **Insectos:** Coleoptera, Diptera, Odonata (náyades).
Mora, C. (2016). **Moluscos:** Caracoles acuáticos (*Pomacea canalicularia*). EcoRegistros. 2019. Accedido de http://www.ecoregistros.org el 17/05/2019.
Oscar, D. (2017). **Moluscos:** Caracoles acuáticos (*Pomacea canalicularia*). EcoRegistros. 2019. Accedido de http://www.ecoregistros.org el 17/05/2019.

HÁBITAT
Lagunas, esteros y bañados con densa vegetación.

NIDIFICACIÓN

Se localizaron nidos y/o pichones en Tucumán, San Juan, Santiago del Estero, Mendoza, Córdoba, Corrientes, Santa Fe, Buenos Aires.

MESES DE NIDIFICACIÓN											
E	F	M	A	M	J	J	A	S	O	N	D
N	N	N								N	N

En el suelo, en esteros o en campos inundados.
Oculto. Poco elaborado. Plataforma de gramillas.

Girard (Instituto Miguel Lillo). Manchalá, dpto. Leales, Tucumán, 6 nidos, 01-03-1929, 3 huevos; 07-01-1930, 3 huevos; 14-01-1934, 6 huevos; 15-02-1934, 2 nidos con 4 y 5 huevos; 16-02-1934, 6 huevos.
Withington (1888). Lomas de Zamora, pdo. Lomas de Zamora, Buenos Aires, nidifica en juncales, el nido lo hace a 18 cm del agua, pone 7 huevos.
Smyth (1927). Cacharí, pdo. Azul, Buenos Aires, 08-12-1920, Manchalá, dpto. Leales, Tucumán, 22-01-1923, huevos.
Pereyra (1932c). Buenos Aires. Nido.
Pereyra (1938b). Provincia de Buenos Aires. Nido en bañados, en enero. Redondo, chato, con 4 huevos.
Maugeri (2006a). Caruhé, pdo. Adolfo Alsina, Buenos Aires, 04-01-2002, nido con 4 huevos.
De la Peña (2013c). Candioti, dpto. La Capital, Santa Fe, 05-01-1979, nido muy oculto entre los pastos de un campo inundado, con 8 cm de agua. Forma de plato de 13 x 15 cm de diámetro, 2 huevos.
Segura et al (2014b). Gral. Lavalle, Buenos Aires, Colección de huevos “Ronald Runnacles”, 1 nido.
Girard en Segura et al. (2014). Tucumán. Nido.
Girard en IML, en Salvador (2016a). Tucumán. Nido.
Uranga en De la Peña (2019b). Chilibroste, dpto. Unión, Córdoba, 18-01-2017, dos nidos, uno con 6 huevos y el otro con 4.

Huevos
Pone hasta 6-7 huevos. Ovoidales o elípticos. De color crema con finas pintas rojizas distribuidas por toda la superficie.

Medidas
Hartert y Venturi (1909): 30,5 a 38,0 x 29,0
Smyth (1927): 36,0 a 40,0 x 26, 5 x 28, 5
Pereyra (1938b): 39,0 x 27,0
Maugeri (2006a): 32 a 34 x 24 a 26 X= 33 x 25 (N= 3)
De la Peña (2013c): 34,2 a 36 x 27,2 a 27,8 X= 35,1 x 27,5 (N= 2)

Pesos
De la Peña (2013c): cáscaras 0,86 a 0,99 X= 0,92 (N= 2)

Generalidades
De la Peña (2013c). El 24-03-1993, al oeste de Cayastá (Saladillo), dpto. Garay, Santa Fe, un adulto con 2 juveniles. El 06-09-1999, en Esperanza, aparecieron 19 ejemplares, luego de una noche de niebla, 7 estaban muertas y 12 fueron soltadas en los bañados del río Salado y del Aº Cululú. El 03-04-2000, en Cayastá, dpto. Garay, Santa Fe, dos ejemplares comían caracoles.

Observaciones
Salvador en Salvador (2016a). Santiago del Estero. Adulto con pichones.
Salvador en Salvador et al. (2017). Córdoba. Adulto con pichones.
Lucero (2009). Mendoza. Adulto con pichones.
De la Peña (2020). Esperanza, dpto. Las Colonias, Santa Fe. 19-09-2016. En una lagunita una pareja con un pichón chico.
Lucero (2020c). Bañado del Carao, San Juan, adulto con pichones, 24-04-2017.

Depredadores
De adultos: *Asio flammeus* en Buenos Aires, Maugeri (2006a)

IDENTIFICACIÓN EN EL CAMPO
Coloración general oscura con salpicado y estriado de blanco en el cuello y dorso. Barrado blanco y negro en la parte ventral. Pico largo.

Esperanza. Santa Fe. 09-10-2012

Candioti. Santa Fe. 05-01-1979

Chilibroste. Córdoba. 18-01-2017. Fotos: Máximo Uranga

Esperanza. Santa Fe. 23-06-2007

DISTRIBUCIÓN GEOGRÁFICA EN ARGENTINA

Pardirallus maculatus maculatus (Boddaert, 1783) desde el norte del país hasta Mendoza, San Luis, Santa Fe y sur de Buenos Aires.

SUBESPECIES Y DISTRIBUCIÓN

Dos subespecies. Se distribuye en Centro America, Islas del Caribe y partes de Sud América, como otros integrantes de esta familia en forma de parches dispersos, separados.

CITAS Y OBSERVACIONES EN LAS PROVINCIAS

Pardirallus maculatus maculatus (Boddaert, 1783)

Buenos Aires

Citas: Babarskas et al. (2003); Bodrati et al. (2006b); Daguerre (1922); Darrieu y Camperi (2001a); Durnford (1878); Gasparri et al. (2018); Gibson (1920); Hartert y Venturi (1909); Klimaitis (1975b, 1993); Klimaitis y Moschione (1986, 1987); Maugeri (2006a); Mérida y Bodrati (2006); Narosky y Di Giacomo (1993); Pagano et al. (2012, 2017a); Pereyra (1923b,1932c, 1938b); Pugnali y Chamorro (2008); Roesler (2003b)

Catamarca

Citas: Barrionuevo et al. (2009a); Camperi y Darrieu 2000 (2001a)

Chaco

Citas: Chatellenaz (2005a); Contreras et al. (1990b)

Córdoba

Citas: Nores et al. (1983); Nores (1996); Nores y Yzurieta (1975, 1980b); Olrog (1979); Salvador (1983); Salvador et al. (2017); Yzurieta (1995)

Observaciones: De la Peña (Morteros, dpto. San Justo, 02-01-1982)

Corrientes

Citas: Contreras (1981b, 1986a); Chatellenaz et al. (2010, 2021); Giraudo et al. (2006)

Observaciones: De la Peña (Gobernador Virasoro, dpto. Santo Tomé, 12-12-2002)

Entre Ríos
Citas: Beltzer et al. (2006); De la Peña (2012b); Marateo et al. (2009); Muzzachiodi (2002); Muzzachiodi et al. (2003); Zapata (1975, 1977)

Formosa
Citas: Contreras (1987c); Contreras et al. (2014); Di Giacomo (2005h); López Lanús (1997); Salvador y Di Giacomo (2014)

Jujuy
Citas: Burgos et al. (2009)

La Pampa
Citas: Cenizo et al. (2019)

Mendoza
Citas: Ferrer et al. (2019); Lucero (2009)

Misiones
Citas: Chebez (1996a); Heinonen et al. (1989); Navas y Bó (1991a); Zotta (1936)

Río Negro
Citas: Gelain y Tolosa (2011)

Salta
Citas: Coconier et al. (2007); Moschione et al. (2013)

San Juan
Citas: Gelain y Pereyra Lobos (2011b); Lucero (2012, 2013i, 2020c); Ortiz et al. (2016)

San Luis
Citas: Casares (1944); Nellar Romanella (1993)

Santa Fe
Citas: Bollero y Ramírez (2012); De la Peña (2001d, 2011f, 2013c); Del Barco y Beltzer (2002); Pautasso (2002b)

Santiago del Estero
Citas: Carmona y Vivas en Coria et al. (2021); Nores et al. (1991)

Tucumán
Citas: Antelo y Brandán Fernández (2013); Brandán y Navarro (2009); Lucero (1983); Ortiz y Ruiz (2011)

GALLINETA NEGRUZCA *Pardirallus nigricans* (Vieillot, 1819)

Otros nombres : Cocha-polla. Gallineta de pico verde. Gallineta negrita. Gallineta oscura. Polla de agua. Saracura. Ypacahá oscuro.

DESCRIPCIÓN
Largo: 27-30 cm.
Peso: Belton (1984): N= 1 (H) 217 g

Coloración. Pico verde. Patas rojas. Iris rojo.
Partes dorsales pardas oliváceas. Garganta blanquecina. Partes ventrales grises plomizas. Subcaudales negras. Alas pardas. Cola negra.

COMPORTAMIENTO

Voces
Straneck en De la Peña (2016b). Canta a dúo, repitiendo una potente voz con modulación ascendente: Duiiith.duiiith..duoiiiiith...

HÁBITAT
Esteros y pantanos.

NIDIFICACIÓN
Se localizaron pichones en Misiones.

MESES DE NIDIFICACIÓN											
E	F	M	A	M	J	J	A	S	O	N	D
										N	

PICHONES
Observaciones
Partridge en Chebez (1991). Arroyo San Martín, noviembre de 1953, una pareja con pichones.
Bodrati et al. (2010). Misiones. Adulto con pichones

Más información:
Taylor (1996)

IDENTIFICACIÓN EN EL CAMPO
Se parece a la Gallineta pico pintado pero no tiene rojo en la base del pico, y la cola y subcaudales son negras.

DISTRIBUCIÓN GEOGRÁFICA EN ARGENTINA
Pardirallus nigricans nigricans (Vieillot, 1819) en Misiones.

SUBESPECIES Y DISTRIBUCIÓN
Dos subespecies. Existen 2 poblaciones separadas: una en Suroeste de Colombia, Este de Ecuador, Perú, norte de Bolivia y oeste de Brasil y la otra en centro y sureste de Brasil, Paraguay y extremo noreste de Argentina.

CITAS Y OBSERVACIONES EN LAS PROVINCIAS

Pardirallus nigricans nigricans (Vieillot, 1819)

Misiones
Citas: Bodrati et al. (2010b); Chebez (1996a); Hartert y Venturi (1909); Krauczuk (2005, 2009); Martínez Gamba (2014); Partridge (1954); Straneck (1990h)

Santa Fe
Citas: Giai (1950)

GALLINETA PICO PINTADO *Pardirallus sanguinolentus* (Swaison, 1838)

Otros nombres : Burrito. Cotuta. Cotuto. Gallareta. Gallineta. Gallineta de agua. Gallineta de pico rojo y azul. Gallineta de pico largo. Gallineta de pico verde de patagonia. Gallineta de Tierra del Fuego. Gallineta plomiza. Gallinetita. Gallinetita de pico largo común. Gallinita de agua. Gallito del agua. Pidén. Polla de agua. Polla negra de agua. Tagüita. Ypacahá pardo.

DESCRIPCIÓN

Largo: 32-40 cm.
Peso: Fiora (1933): N= 2 X= 162 g (Rango: 160 a 164)
Camperi y Darrieu (2005): N= 2 (H) 169,7 y 175,3 g
Salvador (2014a): N= 3 (M) X= 194 g (Rango: 178 a 208); N= 3 (H) X= 179 g (Rango: 168 a 187)

Coloración. Pico verde con mancha roja en la base inferior y azul en la superior. Patas rosadas o rojas. Iris rojo.
Cabeza gris. Corona y nuca grises parduscas. Dorso pardo oliváceo. Garganta, cuello anterior y lateral, pecho y abdomen grises plomizos. Abdomen posterior, flancos y subcaudales grises parduscos.
Alas pardas, con las cubiertas pardas oliváceas. Cola parda.

COMPORTAMIENTO

Corre rápido. Solitaria o en pareja. Lleva la cola erecta

Alimentación

Marelli (1919). Insectos. Moluscos. Vegetales.
Reynolds en Humphrey et al. (1970). Insectos. Larvas.
Salvador y Salvador en De la Peña y Salvador (2010). Anélidos (Hirudinidae: sanguijuelas). **Insectos:** Coleoptera (Dytiscidae), Hemiptera (Belostomatidae), Lepidoptera (orugas). **Moluscos:** Planorbidae: (*Biomphalaria* sp.) **Crustáceos:** Gammaridae: (*Gammarus* sp.). **Peces:** Anablepidae: (*Jenynsia multidentata*). **Otros:** Semillas (*Scirpus* sp.) y Gramíneas. Peces (muertos).
Tolosa y Salvador (2018**).** Cadáver de Garza blanca (*Ardea alba*). **Peces:** vísceras de pejerrey (*Odontesthes bonariensis*)
Lamothe, S. (2017). **Peces:** Tachuela (*Corydoras paleatus*). EcoRegistros. 2019. Accedido de http://www.ecoregistros.org el 17/05/2019.

Voces

Straneck en De la Peña (2016b). Canta a dúo repitiendo una fuerte vocalización:
Diuiuiut...diuiuiut...diuiuiut.. titirrrr...tititirrrrrrr...

HÁBITAT

Esteros, bañados, pajonales y orillas de lagunas.

NIDIFICACIÓN

Se localizaron nidos en Salta, Tucumán, San Juan, Entre Ríos, Córdoba, Santa Fe, Buenos Aires, Neuquén, Santa Cruz.

MESES DE NIDIFICACIÓN											
E	F	M	A	M	J	J	A	S	O	N	D
N									N	N	N

En juncales, espartillares o proximidades de humedales. Desde el suelo hasta un metro de altura.
Oculto. Elaborado. Plataforma de tallos, hojas, trozos de juncos.

Barrows (1884c). Concepción del Uruguay, Entre Ríos, nido con huevos.
Lillo (Instituto Miguel Lillo). Isca Yacu, dpto. Jiménez, Santiago del Estero, Febrero de 1906, 5 huevos.

Girard (Instituto Miguel Lillo). Manchalá, dpto. Leales, Tucumán, 4 nidos, 20-01-1931, 4 huevos; 04-02-1931, 2 huevos; 18-03-1931, 4 huevos; 07-01-1937, 4 huevos.
Durnford (1878). Belgrano, Capital Federal, Buenos Aires y Luján, pdo. Luján, Buenos Aires, nidos.
Barrows (1884). Concepción, dpto. Uruguay, Entre Ríos, 02-10-1880, nido con 2 huevos.
Hartert y Venturi (1909). Barracas al Sud, Capital Federal, Buenos Aires, nido.
Gibson (1920). Buenos Aires. Nido.
Daguerre (1922). Rosas, pdo. Las Flores, Buenos Aires, nidos ocultos entre las plantas, pone hasta 10 huevos.
Pereyra (1933b). Delta del Paraná, Pdo. San Fernando, Buenos Aires, 11-11-1932, nido con 2 huevos.
Pereyra (1938b). Provincia de Buenos Aires. Construye el nido al pie de pajas, cardas o cardos o dentro de una mata. Ocupa pajas, es redondo, pone en noviembre hasta 5 huevos.
Weller (1967). Buenos Aires. Nido.
Höy (1969a). Nidifica en Salta hasta los 3.500 m de altura.
Contreras (1977b). Valle del río Collón Curá, Neuquén, nidifica entre noviembre y enero.
Miatello et al. (1999). Nidifica en Pampa de Achala, dpto. San Alberto, Córdoba.
Imberti (2005e). Nidifica en lagunas de Puerto Bandera, dpto. Los Lagos, Santa Cruz.
Salvador y Salvador (2012). Pampa de Achala, dpto. San Alberto, Córdoba, 24-11-1996. Nido oculto en una mata de *Cortaderia selloana* a 90 cm del suelo. El nido es un casquete bien elaborado, construido de tiras de *Cortaderia selloana* y algunas tiras de *Festuca* sp. Tenía un diámetro externo de 14 cm y una altura de 4 cm. Contenía 2 huevos.
De la Peña (2013c). Cayastacito, dpto. San Justo, Santa Fe, 25-10-1970, nido en la orilla de un estero, en un espartillo (sobre un tacurú) a 1 m del suelo. Plato de 15 cm de diámetro construido con hojas de espartillos, 3 huevos; Campo Andino, dpto. La Capital, Santa Fe, 15-10-1977, nido entre juncos. Construido con pajas y sostenido entre juncos caídos. Mide 14 cm de diámetro, 4 huevos; Aguará Grande, dpto. San Cristóbal, Santa Fe, 29-10-1977, nido entre juncos, tazón de 12 x 15 cm, cubierto con hojas secas de espadañas, quedando el nido muy disimulado, 2 huevos.
Segura et al (2014b). Gral. Lavalle, Buenos Aires, Colección de huevos "Ronald Runnacles", 10 nidos. Es parasitado por *Heteronetta atricapilla*.
Girard en Segura et al. (2014). Tucumán. Nido.
Rumboll en Salvador (2016a). Salta. Nido.
Girard en IML, en Salvador (2016a). Tucumán. Nido.
Girard en WFVZ, en Salvador (2016a). Tucumán. Nido.
Salvador y Salvador en De la Peña 2016b. Dpto. San Martín, Córdoba, 5 nidos entre octubre y enero, en matas de *Cortaderia selloana*, entre 0,6 y 1,3 m de altura, postura 2 a 4 huevos.
Lucero (2020c). Nidifica en San Juan.

Huevos
Pone hasta 6 o más huevos. Elípticos o ligeramente ovoidales. De color crema o crema rosado con pintas y manchitas castañas y grises más concentradas en el polo mayor.

Medidas
Durnford (1878): 40,0 x 28, 7
Hartert y Venturi (1909): 36 a 41 x 28 a 29,5
Gibson (1920): 41,0 a 45,0 x 32,0
Pereyra (1933): 42,0 x 32,0

Salvador y Salvador (2012): 39, 7 a 39,9 x 28,2 a 29,3	X= 39,8 x 28,7	(N= 2)
De la Peña (2013c): 38,7 a 40,9 x 28,9 a 31	X= 39,6 x 29,7	(N= 9)
Salvador y Salvador en De la Peña (2016b): 37,3 a 41,2 x 27,1 a 29,6	X= 39,0 x 28,3	(N= 17)

Pesos

Salvador y Salvador en De la Peña (2016b): 15 a 19	X= 17,3	(N= 14)
Salvador y Salvador (2012): 17 a 18	X= 17,5	(N= 2)
De la Peña (2013c): cáscaras 1,20 a 1,444	X= 1,352	(N= 9)

PICHONES
Descripción
Navas (1991). Cubierto con plumón pardo negruzco.

Observaciones
Christie et al. (2004). Pichones en noviembre y diciembre.
Rumboll en Salvador (2016). Buenos Aires. Adulto con pichones.
Pagano en Salvador (2016). Buenos Aires. Adulto con pichones.
Salvador en Salvador (2016a). Chubut. Adulto con pichones.
De la Peña (2019b). Esperanza, cerca del Aº Cululú, 08-01-2018, pareja con un juvenil.

Depredadores
De adultos: *Circus buffoni* en Buenos Aires, Bó et al. (1996), *Falco peregrinus* en Buenos Aires, Notarnicola y Seipke (2004)
De pichones: *Circus cinereus* en Santa Cruz, Ferrari y Vitale en Salvador (2017a)

IDENTIFICACIÓN EN EL CAMPO
Pico largo con rojo y azul en la base. Dorsal parda. Ventral gris. Cola erecta.

Campo Andino. Santa Fe. 15-10-1977

Cayastá. Santa Fe. 20-12-2005

Cayastá. Santa Fe. 01-01-2006

DISTRIBUCIÓN GEOGRÁFICA EN ARGENTINA
Pardirallus sanguinolentus sanguinolentus (Swaison, 1838) desde el norte del país hasta el norte y noreste de Río Negro; *Pardirallus sanguinolentus landbecki* (Hellmayr, 1932) en el sur de Neuquén y noroeste de Río Negro, Chubut y Santa Cruz y *Pardirallus sanguinolentus luridus* (Peale, 1848) en Tierra del Fuego y las Malvinas.

SUBESPECIES Y DISTRIBUCIÓN
Seis subespecies. Se extienden por Sud América desde el sur de Ecuador hasta Tierra del Fuego y las islas Malvinas.

CITAS Y OBSERVACIONES EN LAS PROVINCIAS

Pardirallus sanguinolentus sanguinolentus (Swaison, 1838)

Buenos Aires
Citas: Babarskas et al. (2003); Bó et al. (1996); Bodrati et al. (2006b); Camperi (1992c); Castro y Cicchino (1992); Dabbene (1917c); Daguerre (1922); Darrieu y Camperi (2001a); Doiny Cabré y Lejarraga (2007); Durnford (1878); Gasparri et al. (2018); Gibson (1920); Fiameni (1994); Filipello y López de Casenave (1993); Hartert y Venturi (1909); Isacch et al. (2006); Isacch y Martínez (2001); Klimaitis (1975b); Klimaitis y Moschione (1986, 1987); Mérida y Bodrati (2006); Morici (2012b); Narosky y Di Giacomo (1993); Notarnicola y Seipke (2004); Pagano et al. (2012); Pagano y Mérida (2009); Pereyra (1923b, 1933b, 1938b); Pugnali y Chamorro (2008); Sarrías et al. (1996); Tolosa y Salvador (2018); Weller (1967a); Zapata (1998)

Observaciones: De la Peña (Claromecó, pdo. Tres Arroyos, 07-02-1976)

Catamarca
Citas: Camperi y Darrieu 2000 (2001a); Carma (2009); Navas (1987b)

Chaco
Citas: Chatellenaz (2005a); Contreras et al. (1990b)

Córdoba
Citas: Brandolín et al. (2007); Bucher y Herrera (1981); Frenzel (1891); Heredia (2006); Miatello et al. (1999); Nores et al. (1983); Nores (1996); Nores y Yzurieta (1980b); Salvador (1983); Salvador y Salvador (2012); Salvador et al. (2017); Stempelmann y Schulz (1890); Tolosa y Salvador (2018); White (1883b); Yzurieta (1995)

Corrientes
Citas: Contreras (1981b); Fraga (2001b); Giraudo et al. (2006); López-Lanús et al. (2013b); Marelli (1918)

Entre Ríos
Citas: Baliño (1984); Barrows (1884c), Beltzer (1981c); Beltzer et al. (2006); De la Peña (2012b); Hartert y Venturi (1909); Mancini (2011); Marateo et al. (2009); Muzzachiodi (2001, 2002, 2011a.); Muzzachiodi et al. (2003); Navas (1982); Raffo et al. (2008); Serié y Smyth (1923)

Formosa
Citas: Chebez et al. (1998); Contreras (1987c, 1993b); Contreras et al. (2014); Di Giacomo (2005h)

Jujuy
Citas: Budin (1931); Burgos et al. (2009); Chebez et al. (1998); Fiora (1933, 1939); Navas (1987b)

La Pampa
Citas: Acevedo y Bruno (2007); Chebez (2005); Darrieu et al. (2011b); De la Peña y Tittarelli (2011); Siegenthaler (1984, 2004); Tejerina et al. (2006)

La Rioja
Citas: Camperi et al. (2008); Giacomelli (1923); Hayward (1967); Lucero e Izasa (2015)

Mendoza
Citas: Aramburú (1983); Blendinger y Alvarez (2002); Calí et al. (2008); Contreras y Fernández (1980); Darrieu (2014); Ferrer et al. (2019); Lucero (2009, 2013f); Martínez et al. (1997a); Roig (1965); Sanzín (1918); Sosa (1993b, 2005); Wetmore (1926)

Observaciones: De la Peña (Uspallata, dpto. Las Heras, 12-01-1982)

Misiones
Citas: Chebez (1996a); Navas y Bó (1991a); Zotta (1936)

Observaciones: De la Peña (Cataratas del Iguazú, dpto. Iguazú, 21-09-1993)

Neuquén
Citas: Gorgoglione (2005)

Río Negro
Citas: Acevedo et al. (1995); Camperi y Darrieu (2005); Contreras (1980n); Daciuk (1977); Gelain (2001, 2011); Gelain y Tolosa (2011); Llanos et al. (2011); Oporto (1989); Povedano (2016); Wetmore (1926b)

Salta
Citas: Babarskas et al. (1995); Coconier et al. (2007); Echevarría et al. (2014); Höy (1969a); Moschione et al. (2013); Navas (1987b); Straneck (1990b)

Observaciones: De la Peña (Quebrada de Escoipe, dpto. Chicoana, 06-02-1977)

San Juan
Citas: Camperi y Darrieu (2004); Gelain y Pereyra Lobos (2011b); Lucero (2013f, 2013i, 2020c); Ortiz y Murúa (1994); Ortiz et al. (2016)

San Luis
Citas: Masramón (1983); Nellar Romanella (1993)

Santa Fe
Citas: Bollero y Ramírez (2012); De la Peña (2011f, 2013c); Fandiño y Pautasso (2011); Giai (1950); Juárez (2021); López-Lanús et al. (2013a, 2013d); Pautasso (2002b); Wilson (1926)

Santiago del Estero
Citas: Coria (2012a); Heredia (2011); Nores et al. (1991); Torres y Mechelutti (2001a);

Tucumán
Citas: Antelo y Brandán Fernández (2013); Brandán y Navarro (2009); Brandán Fernández y Marigliano (2019); Capllonch (2007a); Echevarría et al. (1998, 2008a); Laredo y Vides-Almonacid (1999); Lucero (1983); Ortiz y Ruis (2011); Ortiz y Aráoz (2014)

Pardirallus sanguinolentus landbecki (Hellmayr, 1932)

Chubut
Citas: Camperi (1998); Daciuk (1977); Pagnoni (2012b); Sainz-Trápaga (2014); Vidoz (1995)

Neuquén
Citas: Acerbo (2000); Christie et al. (1988); Christie et al. (2004); Contreras (1977b, 1980n); Del Valle et al. (1989); Doering (1881); Fiori y Zalba (1999); Matarasso (2007); Pereyra (1945); Steullet y Deautier (1939); Veiga et al. (2005)

Río Negro
Citas: Camperi (1998); Chehebar y Ramilo (1992); Christie et al. (2004); Contreras et al. (1980b); Contreras (1980n.); Gelain (2011b); Gelain et al. (2003); Gelain y Tolosa (2011); Grigera y Rubulis (1985); Horvath y Topal (1963)

Santa Cruz
Citas: Darrieu et al. (2008); Imberti (2005e); Imberti y Albrieu (2001); Navas (1991); Ferrari y Vitale en Salvador (2017a); Wetmore (1926a)

Pardirallus sanguinolentus luridus (Peale, 1848)

D.G. Tierra del Fuego y las Malvinas.

Tierra del Fuego
Citas: Chebez y Bertonatti (1994); Clark (1986); Humphrey et al. (1970); Olrog (1948); Philippi et al. (1954)

Islas Malvinas
Citas: Woods (2006)

POLLONA AZUL *Porphyrio martinicus* (Linnaeus, 1766)

Otros nombres: Gallareta azul. Gallareta de patas amarillas. Gallareta platanera. Gallineta azul. Gallineta azulada. Gallineta azulada grande. Polla de agua azul. Polla sultana. Pollona azul grande. Yahaná celeste y verde. Yahaná garganta celeste. Ypacahá celeste y verde.

DESCRIPCIÓN
Largo: 30-36 cm.
Peso: Fiora (1933): N= 1 200 g
Contreras (1983c): N= 2 (H) 214,0 y 220,5 g

Coloración. Pico rojo con la punta amarilla. Escudete celeste. Patas amarillas. Iris castaño rojizo.
Cabeza, cuello, pecho, abdomen y flancos azules violetas, con reflejos verdosos en la nuca, lados del pecho y del cuello. Vientre y muslos pardos oscuro. Subcaudales blancas. Espalda celeste verdosa. Dorso y rabadilla pardos oliváceos.
Primarias pardas con las barbas externas celestes verdosas. Cubiertas celestes y oliváceas con las cubiertas superiores celestes. Cola parda.
Juvenil. Cabeza y cuello posterior pardos. Dorso pardo oliváceo, rojizo hacia las supracaudales. Garganta, cuello anterior y el resto de la parte ventral blanquecinos oliváceos con las cubiertas celestes. Cola parda.

COMPORTAMIENTO
Anda solitaria o en pareja. Se posa sobre plantas o arbustos. Camina sobre la vegetación flotante y trepa por los arbustos o árboles.

Alimentación
De la Peña (2002). **Vegetales**: semillas de Talia (*Thalia geniculata*). **Otros:** Caracoles (*Ampulia* sp.).
Olguín et al. (2012b). **Peces:** *Holoshestes pequira, Catathyridium jenynsii.* **Insectos:** Coleoptera (Curculionidae, Dytiscidae, Hydrophilidae), Hemíptera (*Belostoma* sp., *Atta* sp.), Orthoptera (*Marellia* sp., *Cornops* sp.). **Vegetales:** semillas de *Paspalum repens, Polygonum accuminatum*. **Otros:** Mollusca (Planorbidae), Anura (*Hypsiboas* sp.)
Olguín et al. (2013a). **Vegetales:** semillas de *Echinochloa* sp., *Paspalum repens, Polygonum accuminatum*. **Insectos:** Coleopteros, Curculionidae. Hymenoptera (*Atta* sp.). Hemípteros, (*Belostoma* sp.), Orthoptera (*Marellia* sp., *Cornops* sp.). **Moluscos:** Planorbidae. **Arácnidos. Otros:** Anura (*Hypsiboas* sp.). **Peces:** *Holoshestes pequira, Catathyridium jenynsii.*

HÁBITAT
Esteros, lagunas, bañados y campos inundados con vegetación.

NIDIFICACIÓN
Se localizaron nidos en Jujuy, Formosa, Santa Fe.

MESES DE NIDIFICACIÓN											
E	F	M	A	M	J	J	A	S	O	N	D
N	N	N									N

En campos inundados, esteros, bañados, lagunas con vegetación flotante, cavas.
Oculto. Poco elaborado. Tiene forma de plato. Es construido con tallos y hojas de plantas acuáticas.

Contino (Instituto Miguel Lillo) Yuto, dpto. Ledesma, Jujuy, 17-02-1968, 5 huevos.
De la Peña (2013c). Candioti, dpto. La Capital, Santa Fe, 05-01-1979, nido en un campo inundado con 8-10 cm de agua. Oculto entre los pastos. Tiene forma de platito, de 12 cm de diámetro, construido con pastos, 6 huevos; Esperanza, 23-12-1993, nido muy oculto entre canutillo o pastito del agua (*Leersia hexandra*). Platito de base cóncava, de 3 cm de profundidad y 13 cm de diámetro. Construido con tallos y hojas de canutillo. Todo el contorno bordeado por la misma planta, la que tiene unos 35 cm de alto. Tenía 4 huevos y 3 pichones recién nacidos. La profundidad del agua es de 60 cm.
Uranga en De la Peña (2016b). Alejandra, dpto. San Javier, Santa Fe, 13-12-2009, nido com 6 huevos.

Huevos
Pone hasta 7 huevos.
Elípticos o ligeramente ovoidales. De color ocre claro con pintas y manchitas castañas y grises distribuidas por toda la superficie.

Medidas
Contino (Instituto Miguel Lillo): 37,3 a 39,8 x 28,2 a 29,1 X= 39,02 x 28,49 (N= 5)
Hartert y Venturi (1909): 41,0 x 31,0
De la Peña (2013c): 36,1 a 41,8 x 26,9 a 28,6 X= 39,1 x 27,7 (N= 10)

Pesos
De la Peña (2013c): cáscaras 1,0 a 1,1 X=1,05 (N= 6)

PICHONES
Descripción
De la Peña (2013c). Pico amarillento, rojo en la base y oscuro en la punta. Cuerpo cubierto de plumón negro. Plumas filamentosas blanquecinas en la cabeza.

Observaciones
Babarskas et al. (2003). Otamendi, pdo. Campana, Buenos Aires, adulto con 2 juveniles en diciembre de 1994. (observados por A. Bodrati)
Di Giacomo (2005h). Estancia El Bagual, dpto. Laishi, Formosa. El 18-01-1997 una pareja con al menos dos pichones fue observada en una represa cubierta con abundante vegetación.
Bodrati, A. et al. (2001). San Pedro, pdo. San Pedro, Buenos Aires, 13-03-1998, E. Sierra y A. Bodrati, observaron dos adultos con un pichón.

Salvador en Salvador (2016a). Chaco. Adulto con pichones.
Nores e Yzurieta (1979c). Córdoba. Adulto con pichones.

Generalidades
Cortejo.
De la Peña (2013c). El 28-12-2001, en río Salado y ruta 4, una hembra entreabre las alas, se para casi derecha y engrosa y curva el cuello hacia abajo. Levanta alternativamente las patas. Luego se agacha y el macho subió al dorso y con el pico le tomó las plumas de la nuca. Se produce la cópula. Luego se pusieron de frente, se agachaban y estiraban el cuello, como para que los picos se tocaran.
En otra oportunidad uno quedaba inmóvil, con las alas entreabiertas, luego de frente se agarraban con las patas y posteriormente se dispersaron.
De la Peña (2019b). Cayastá. Dpto. Garay. Santa Fe. (Bañados ruta a Emilia), 03-12-2018. Una pareja. Un ejemplar entreabre las alas, se para casi derecho, engrosa y curva el cuello hacia abajo.
Levanta alternativamente las patas. Luego se agacha y el otro ejemplar subió al dorso. Luego se invierte la situación.

IDENTIFICACIÓN EN EL CAMPO
Coloración general azulada. Escudete celeste, pico rojo y amarillo. Patas amarillas.

Esperanza. Santa Fe. 23-12-1993

Esperanza. Santa Fe. 23-12-1993

Candioti. Santa Fe. 05-01-1979

Esperanza. Santa Fe. 28-07-1976

Esperanza. Santa Fe. 05-12-2010

DISTRIBUCIÓN GEOGRÁFICA EN ARGENTINA

Porphyrio martinicus (Linnaeus, 1766) desde el norte del país hasta Mendoza, San Luis, Córdoba,centro de Santa Fe, Entre Ríos y noreste de Buenos Aires. Accidental en las islas Malvinas y Georgias del Sur.

SUBESPECIES Y DISTRIBUCIÓN

Monotípica. Desde el sureste de Estados Unidos, incluyendo islas del Caribe a Chile, Uruguay y Argentina.

CITAS Y OBSERVACIONES EN LAS PROVINCIAS

Buenos Aires

Citas: Babarskas et al. (2003); Bodrati et al. (2001b, 2006b); Gasparri et al. (2018); Harper (1935); Mérida y Bodrati (2006); Narosky y Di Giacomo (1993); Pereyra (1927d, 1938b); Petracci et al. (2004a); Pugnali y Chamorro (2008); Roesler (2003b)

Catamarca

Citas: Barrionuevo et al. (2009a); Carma (2009)

Córdoba

Citas: Nores et al. (1983); Nores (1996); Nores e Yzurieta (1979, 1980b); Salvador et al. (2017); Yzurieta (1995)

Chaco

Citas: Chatellenaz (2005a); Contreras et al. (1990b)

Corrientes

Citas: Azpiroz et al. (2013); Chatellenaz et al. (2010); Contreras (1981b, 1983c); Fraga (2001b); Giraudo et al. (2006); López-Lanús et al. (2013b)

Entre Ríos

Citas: Beltzer et al. (2006); De la Peña (2012b); Marateo et al. (2009); Muzzachiodi (2001, 2011a)

Formosa
Citas: Contreras (1987c, 1993b); Contreras et al. (2014); Di Giacomo (2005h); Esteban (1953); López Lanús (1997); Pujalte et al. (1995)

Jujuy
Citas: Burgos et al. (2009); Fiora (1933, 1939)

Mendoza
Citas: Elías y Ferrer (2019); Ferrer et al. (2019)

Misiones
Citas: Chebez (1996a); Straneck (1990e)

Salta
Citas: Babarskas et al. (1995); Coconier et al. (2007); Moschione et al. (2013)

San Luis
Citas: Pérez (2016)

Santa Fe
Citas: De la Peña (2002h, 2011f, 2013c); Hartert y Venturi (1909); López-Lanús et al. (2013a); Pautasso (2002b)

Santiago del Estero
Citas: Hartert y Veturi (1909); Salvador y Eroles (1994)

Tucumán
Citas: Antelo y Brandán Fernández (2013); Brandán y Navarro (2009); Brandán Fernández y Marigliano (2019); Echevarría et al. (1998); Lucero (1983); Marigliano et al. (2017); Quiroga (2019a)

Islas Malvinas
Citas: Woods (2006)

Georgias del Sur
Citas: Pereyra (1944a, 1949); Prince y Payne (1979); Prince y Croxall (1996)

POLLONA CELESTE *Porphyrio flavirostris* (J. F. Gmelin, 1789)

Otros nombres: Gallineta azulada chica. Gallineta azulada menor. Polla azulada. Polla celeste. Polla de agua celeste. Pollona azul chica.

DESCRIPCIÓN
Largo: 26-30 cm.
Peso: Contreras (1979f): N= 2 (M) 93,0 y 103,5 g

Coloración. Pico, escudete y patas amarillos. Iris castaño rojizo.
Cabeza parda olivácea. Cara, cuello, espalda, lados del pecho y flancos celestes. Dorso y cubiertas alares pardos oliváceos manchados de negro. Garganta y el resto de la parte ventral blancos.
Alas azuladas. Cola negra.

COMPORTAMIENTO
Anda solitaria. Arisca.

HÁBITAT
Arrozales, esteros y bañados con densa vegetación.

NIDIFICACIÓN
Se carece de datos de Argentina.

MESES DE NIDIFICACIÓN											
E	F	M	A	M	J	J	A	S	O	N	D
											N

Observaciones
Bodrati en Salvador (2016a). Chaco. Adulto con pichones. Bodrati (*in litt*. 2019). Parque Nacional Chaco, dptos. Presidencia de la Plaza y Sargento Cabral, un adulto con tres pichones recorrían la vegetación flotante densa, y en una ocasión el adulto alimentó con una libélula grande que desmenuzó, a dos de los pichones.

Más información:
Taylor (1996)

IDENTIFICACIÓN EN EL CAMPO
Coloración general celeste con el pico, escudete y patas amarillos.

DISTRIBUCIÓN GEOGRÁFICA EN ARGENTINA
Porphyrio flavirostris (J. F. Gmelin, 1789) en Formosa, Chaco, Santa Fe, Corrientes y Misiones.

SUBESPECIES Y DISTRIBUCIÓN
Monotípica. Desde Venezuela, Trinidad y Tobago, Guayana Francesa, Guyana, Surinam, Colombia, Ecuador, Perú, Bolivia, Paraguay, Brasil y Argentina.

CITAS Y OBSERVACIONES EN LAS PROVINCIAS

Chaco
Citas: Bodrati (2005b)

Corrientes
Citas: Chatellenaz et al. (2010); Chebez (1994); Contreras (1919f, 1981b); Contreras y Contreras (1978); Fraga (2001b); Giraudo et al. (2006); Olrog (1979b)

Formosa
Citas: Contreras (1987c); Contreras et al. (2014); Di Giacomo (2005h); López Lanús (1997)

Misiones
Citas: Acevedo (2020); Neunteufel en Chebez (1994); Chebez (1996a)

Santa Fe
Citas: Alí et al. (2020); Lorenzón et al. (2012)

GALLARETA LIGAS ROJAS *Fulica armillata* Vieillot, 1817

Otros nombres: Gallareta. Gallareta de escudete rojizo. Gallareta de pico rojo. Gallareta grande. Gallareta grande de escudete rojo-amarillento. Gallareta mayor. Gallareta piquiroja. Gallineta de agua. Pollona. Pollona negra. Tagua.

DESCRIPCIÓN
Largo: 45-50 cm
Peso: Fiora (1933): N= 34 X= 1040 g (Rango: 860 a 1260)
Navas (1991): N= 17 (?) X= 918 g (Rango: 744 a 1079)
Salvador (2014a): N= 4 (M) X= 1045 g (Rango: 974 a 1180); N= 5 (H) X= 895 (Rango: 825 a 936)

Coloración. Pico y escudete amarillos, con una línea roja que los separa. Patas oliváceas con faja roja en la tibia. Iris rojo.
Cabeza y cuello negros. Resto gris pizarra, más claro en las partes ventrales. Subcaudales externas blancas, centrales oscuras. Alas pardas oscuras con borde blanco en las primarias más externas.

COMPORTAMIENTO
Bertonatti et al. (1993). Es depredador de *Podiceps gallardoi*
Es bullanguera. Forma grupos grandes

Alimentación
Aravena (1927). **Insectos:** Coleópteros (Escarabeidae), Hormigas. **Otros:** Algas. Arena.
Salvador y Salvador en De la Peña y Salvador (2010). **Vegetales:** restos de hojas. Algas. Semillas *Scirpus* sp. (Semilla, tallos y raíces).
Zotta (1934). Arena. Semillas. Vegetales.
Bucher y Herrera (1981). Arena. Vegetales.
Zapata (1965). **Vegetales:** Semillas de *Avena sativa*, *Setaria* sp., *Triticum* sp.
García et al. (2005). Cangrejos (*Cyrtograpsus angulatus*)
Bortolus et al. (1998). **Vegetales:** *Ruppia maritima*
Tolosa y Salvador (2018). Cadáver de Tiburón gatuzo (*Mustelus schmitti*)
Montero, R. (2017). **Moluscos:** (*Corbicula burgillierti*). EcoRegistros. 2019. Accedido de http://www.ecoregistros.org el 17/05/2019.

Voces
Straneck en De la Peña (2016b). Tiene varias voces, la más común es un repetido y potente Whert..wherth..whert...

HÁBITAT
Lagunas, esteros.

NIDIFICACIÓN

Se localizaron nidos en Santa Fe, Mendoza, Tucumán, Córdoba, Buenos Aires, Neuquén, Río Negro, Chubut, Santa Cruz.

MESES DE NIDIFICACIÓN											
E	F	M	A	M	J	J	A	S	O	N	D
N	N	N	N	N	N	N	N	N	N	N	N

En esteros y lagunas.
Expuesto. Elaborado. Plataforma de juncos, con forma de plato hondo. Pueden o no tener una rampa de acceso.

Holland (1890). Estancia El Espartillar, pdo. General Paz, Buenos Aires, nido parasitado por *Heteronetta atricapilla*.
Durnford (1878). Sur de Buenos Aires, nido.
Hartert y Venturi (1909). Barracas al Sud, Capital Federal, Buenos Aires, 21-10-1900, nidos.
Gibson (1920). Cabo San Antonio, pdo. Partido de la Costa, Buenos Aires, octubre y diciembre de 1913, nidos con huevos.
Daguerre (1922). Rosas, pdo. Las Flores, Buenos Aires, nido con rampa.
Wilson (1924, 1926). Santa Fe. Nido.
Wetmore (1926). Río Negro. Nido.

Smyth (1927). Cacharí, pdo. Azul, Buenos Aires, 19-11-1920, huevos.
Pereyra (1937d). General Lavalle, pdo. General Lavalle, Buenos Aires, noviembre de 1936, nidos.
Pereyra (1938b). Provincia de Buenos Aires. Nido en juncales, desde octubre a enero. Pone de 5 a 7 huevos.
Weller (1967). Cabo San Antonio, pdo. Partido de la Costa, Buenos Aires, 22 nidos, nidifica desde setiembre a fines de noviembre, posturas de 2 a 8 huevos.
Weller (1968). Cabo San Antonio, pdo. Partido de la Costa, Buenos Aires, setiembre a diciembre 1964, 8 nidos parasitados por *Heteronetta atricapilla*.
Contreras (1977b). Valle del río Collón Curá, Neuquén, nidifica entre diciembre y abril.
Darrieu et al. (1989). Llancanelo, dpto. Malargüe, Mendoza. En diciembre de 1983, 41 nidos, con huevos, distribuidos en diferentes ambientes, sobre gambarusa (en la periferia de la colonia de Macá plateado), en totoral ralo (junto con Gaviota capucho café y Cuervillo de cañada) y en terrenos iundados próximos a la colonia de garzas. Nidos flotantes con rampa de acceso, construido con diversos vegetales.
Christie et al. (2004). Noroeste patagónico, huevos en diciembre.
Echevarría et al. (2005). Embalse La Angostura, dpto. Tafí del Valle, Tucumán, entre 2004 y 2005, 38 nidos.
Salvador, S. (2012a). Villa María, dpto. San Martín, Córdoba, se reproduce desde agosto a mayo. Se encontró entre los años1980 y 2005, un total de 152 nidos, estaban construido entre matas de *Scirpus californicus*, 59 entre matas de *Typha* sp. y 36 sobre matas flotantes de *Myriophyllum* sp.
Se hallaron 11 nidos parasitados por el Pato de cabeza negra (*Heteronetta atricapilla*). Los nidos tenían de 1 a 3 huevos de la especie parásita.
Lyon y Eadie (2013). Gral Lavalle, pdo. General Lavalle, Buenos Aires, 1992-1997, nido parasitado por *Heteronetta atricapilla*.
De la Peña (2013c). Aguará Grande, dpto. San Cristóbal, Santa Fe, 3 nidos: 30-11-1971, 5 huevos; 16-12-1973, 4 pichones naciendo; 16-12-1973, 5 pichones naciendo; Campo Andino, dpto. La Capital, Santa Fe, 5 nidos: 27-10-1977, 4 huevos; 12-11-1991, 4 huevos y un pichón; 09-01-1992, 3 huevos, un pichón y 3 huevos; Teodelina, dpto. General López, Santa Fe, 2 nidos: 11-11-1986, 2 huevos y 4 huevos y un pichón; Arias, dpto. Marcos Juárez, Córdoba, 04-12-1991, 4 huevos y uno de *Heteronetta atricapilla*; Isla Verde, dpto. Marco Juárez, Córdoba, 6 nidos: 10-01-1992, 5 huevos y 2 de *Heteronetta atricapilla*; 05-02-1992, 4 huevos y 1 de *Heteronetta atricapilla*; 2 huevos, 4 huevos, 5 huevos, 1 pichón; Wildermuth, dpto. San Martín, Santa Fe, 15 nidos: 02-12-1992, 2 huevos, 3 huevos, 3 huevos, 6 huevos, 6 huevos y 7 huevos; 31-10-2000, 2 huevos, 5 huevos, 6 huevos, 2 huevos y 2 pichones, 3 huevos y 2 pichones, 4 huevos y uno de *Heteronetta atricapilla*, 4 huevos y 2 de *Heteronetta atricapilla*, 5 huevos y 1 de *Heteronetta atricapilla* y 2 huevos y uno de *Heteronetta atricapilla*, 15-10-2004, Llancanelo, dpto. Malargüe, Mendoza. nido en construcción.
De la Peña (2013c). Nidos en juncales, construidos con juncos. Medidas de 4 nidos: diámetro total: de 25 a 35 cm; diámetro interno: 14 a 18 cm; profundidad: 4 a 8 cm; alto: 14 a 16 cm.
La rampa de acceso al nido de 45 a 50 cm. de largo y 20 a 25 cm. de ancho.
En Campo Andino, dpto. La Capital, Santa Fe, el 09-01-1992, varios nidos con y sin rampa.
Echevarría, A. L. (2014). Embalse La Angostura, dpto. Tafí del Valle, Tucumán, nidifica todo el año.
Segura et al (2014b). Gral. Lavalle, Buenos Aires, Colección de huevos “Ronald Runnacles”, 6 nidos. Es parasitado por *Heteronetta atricapìlla*.
Moroni y Salvador (2016). Punta Banderas, Estancia La Soledad, dpto. Lago Argentino, Santa Cruz. Nidos entre 2013 y 2015.
Sin datos WFVZ, en Salvador (2016a). Buenos Aires. Nido.
Narosky en Salvador (2016a). Buenos Aires. Nido.
Rumboll en Salvador (2016a). Buenos Aires. Nido.
Salvador en Salvador (2016a). Catamarca. Nido.
Pemberton en WFVZ, en Salvador (2016a). Chubut, Santa Cruz. Nidos.
Pagano en Salvador (2016a). Santa Cruz. Nido.
Salvador et al. (2017). Córdoba. Nido.

Huevos

Pone hasta 7 huevos. Ovoidales. De color crema o pardo oliváceo con pintas y manchitas castañas y grises distribuidas por toda la superficie.

Medidas

Durnford (1878): 55,0 x 37, 5
Hartert y Venturi (1909): 54,0 a 58,0 x 39,0 a 40,0
Gibson (1920): 55,0 x 38,0
Smyth (1927): 55,0 a 58,0 x 33,5 a 40,0
Pereyra (1938): 59,0 x 39,0

Darrieu et al. (1989): 55, 7 a 59, 8 x 38,0 a 40,2	X= 39,4 x 58,0	(N= 6)
Salvador, S. (2012a): 54,8 a 61,7 x 35,1 a 39,8	X= 58,1 x 38,1	(N=82)

De la Peña (2013c): 57,2 a 63,7 x 37,8 a 40,9 X= 60,2 x 39,5 (N= 18)

Pesos

Salvador, S. (2012a): 43 a 51,5	X= 46,7	(N= 54)
De la Peña (2013c): 43,4 a 51,3	X= 48,7	(N= 4)
De la Peña (2013c): cáscaras 3,73 a 5,08	X= 4,44	(N= 18)

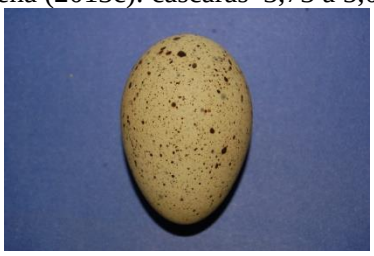

PICHONES

Descripción

Salvador, S. (2012a). Plumón fino, suave, negro, salvo la garganta que es anaranjada y se aclara hacia el pecho. La cabeza carece de plumón, siendo rosada y la zona orbital celeste intenso. Piel de las alas naranja. Pico negro con faja córnea y ápice y escudete rojo.
De la Peña (2013c). Pico negro con faja blanca. Escudete rojo, con el extremo posterior puntiagudo. Naranja debajo del pico y en la garganta. Plumón negro. Lados de la corona, piel azul.

Peso al nacer

Salvador, S. (2012a): 35 a 39 (N= 8)

Observaciones

Christie et al. (2004). Pichones desde noviembre a marzo en el noroeste patagónico.
Imberti (2005e). Parque Nacional Los Glaciares, dpto. Lago Argentino, Santa Cruz. Adultos con pichones.
Echevarría et al. (2005). Embalse La Angostura, dpto. Tafí del Valle, Tucumán, entre 2004 y 2005, 31 pichones.
Capllonch (2007). Tucumán. Adulto con pichones.
Pagano en Salvador (2016a). Buenos Aires. Adulto con pichones.

Otros

Urcola (2011). Un ejemplar con Leucismo parcial.

Depredadores

De adultos: *Caracara plancus* en Buenos Aires, Herrera, G. A. (2018). EcoRegistros. 2019. Accedido de http://www.ecoregistros.org el 17/05/2019.
De pichones: *Circus cinereus* en Córdoba, Salvador y Salvador en De la Peña y Salvador (2010)
De huevos: *Circus buffoni* en Córdoba, Salvador y Salvador en De la Peña y Salvador (2010)
Lange (1981). Los huevos son depredados por la Gaviota cocinera (*Larus dominicanus*)

IDENTIFICACIÓN EN EL CAMPO

Grande. Coloración gris pizarra. Pico amarillo.
Se diferencia de la Gallareta de escudete rojo y de la Gallareta chica por tener el pico y el escudete amarillo con una línea roja en la unión y "liga" roja en la tibia, visible cuando está parada fuera del agua.

Wildermuth. Santa Fe. 31-10-2000
Parasitado por *Heteronetta atricapilla*.

Isla Verde. Córdoba. 05-02-1992
Parasitado por *Heteronetta atricapilla*

Isla verde. Córdoba. 05-02-1992

Miramar. Córdoba. 12-02-2002

Wildermuth. Santa Fe. 31-10-2000

Wildermuth. Santa Fe. 31-10-2000

Wildermuth. Santa Fe. 31-10-2000

DISTRIBUCIÓN GEOGRÁFICA EN ARGENTINA
Fulica armillata Vieillot, 1817 desde Salta, Jujuy, Chaco y Misiones hasta Tierra del Fuego y las islas Malvinas.

SUBESPECIES Y DISTRIBUCIÓN
Monotípica. Sureste de Brasil, Paraguay, Bolivia, Chile, Uruguay, Argentina.

CITAS Y OBSERVACIONES EN LAS PROVINCIAS

Buenos Aires
Citas: Aravena (1927); Babarskas et al. (2003); Bodrati et al. (2006b); Camperi (1992c); Castro y Cicchino (1992); Daguerre (1922); Darrieu y Camperi (2001a); Doiny Cabré y Lejarraga (2007); Durnford (1878); Fiameni (1994); Filipello y López de Casenave (1993); Gasparri et al. (2018); Gibson (1920); Hartert y Venturi (1909); Heimsath et al. (1993); Isacch et al. (2006); Klimaitis (1975b); Klimaitis y Moschione (1986, 1987); Mérida y Bodrati (2006); Morici (2012b); Narosky y Di Giacomo (1993); Navas (1960); Pagano et al. (2012); Pagano y Mérida (2009); Pereyra (1938b); Pugnali y Chamorro (2008); Renard (1920); Sarrías et al. (1996); Seco Pon et al. (2022b); Straneck (1990b); Tolosa y Salvador (2018); Weller (1967a); Zapata (1965)

Catamarca
Citas: Carma (2009)

Chaco
Citas: Chatellenaz (2005a); Contreras et al. (1990b)

Chubut
Citas: Camperi (1998); Daciuk (1977); Pagnoni (2012b); Sainz-Trápaga (2014); Vidoz (1995)

Observaciones: De la Peña (Trelew, dpto. Rawson, 30-11-2000)

Córdoba
Citas: Brandolín et al. (2007); Bruno y Vivas (2020); Bucher y Herrera (1981); Castellanos (1931); De la Peña (2013c); Salvador y Salvador en De la Peña y Salvador (2010); Frenzel (1891); Heredia (2006); Miatello et al. (1999); Nores et al. (1983); Nores y Cerana (2010); Nores (1996); Nores y Yzurieta (1980b); Salvador (1983, 2016b); Salvador et al. (2017); Stempelmann y Schulz (1890); Toledo et al (2016); Yzurieta (1995)

Observaciones: De la Peña (Miramar, dpto. San Justo, 04-07-2000)

Corrientes
Citas: Contreras (1981b)

Entre Ríos
Citas: Beltzer et al. (2006); De la Peña (2012b); Mancini (2011); Muzzachiodi (2001, 2011a); Raffo et al. (2008)

Formosa
Citas: Contreras (1987c); Contreras et al. (2014); Di Giacomo (2005h)

Jujuy
Citas: Camperi et al. (2012); Burgos et al. (2009); Fiora (1933, 1939)

La Pampa
Citas: Acevedo y Bruno (2007); Bruno et al. (2007); Darrieu et al. (2011b); De la Peña y Tittarelli (2011); Maceda et al. (2001); Siegenthaler (1984, 2004); Siegenthaler et al. (1990); Tejerina et al. (2006)

La Rioja
Citas: Bodrati y Ferrari (2014)

Mendoza
Citas: Aramburú (1983); Blendinger y Alvarez (2002); Calí et al. (2008); Contreras y A. Fernández (1980); Darrieu et al. (1984, 1989); Darrieu (2014); Ferrer (2016); Ferrer et al. (2019); Gómez (2006); Lucero (2013f); Martínez et al. (1997a); Olivera et al. (2009); Reed (1914); Roig (1965); Sosa (2005)

Observaciones: De la Peña (Llancanello, dpto. Malargüe, 15-10-2004)

Misiones
Observaciones: Sandra Retamozo Fernández (*in litt.*) (Reserva Urutaú, 03-10-2020)

Neuquén
Citas: Acerbo (2000); Contreras (1976, 1977b); Chebez et al. (1993); Christie et al. (2004); Daciuk (1968); Fiori y Zalba (1999); Gorgoglione (2005); Heredia y Funes (1987); Matarasso (2007); Pereyra (1945); Steullet y Deautier (1939); Veiga et al. (2005)

Río Negro
Citas: Camperi (1998); Casas (1992a); Contreras et al. (1980b); Chehebar y Ramilo (1992); Christie et al. (2004); Gelain (2001, 2011, 2012b); Gelain et al. (2003); Gelain y Tolosa (2011); Grigera y Rubulis (1995); Llanos et al. (2011); Navas y Bó (1990); Paz Barreto (1997b); Pérez y Petracci (1998); Peters (1923b); Povedano (2016)

Salta
Citas: Babarskas et al. (1995); Coconier et al. (2007); Echevarría et al. (2014); Moschione et al. (2013)

San Juan
Citas: Gelain y Pereyra Lobos (2011b); Gelain (2014a); Haene et al. (1997); Lucero (2013f, 2013i, 2020c); Ortiz y Murúa (1994); Ortiz et al. (2016)

San Luis
Citas: Masramón (1983); Nellar Romanella (1993); Partridge (1953c)

Santa Cruz
Citas: Burmeister (1890); Erize (1983); Iglesias y Pérez (1998); Imberti (2005e); Imberti y Albrieu (2001); Lange (1981); Neuchterlein y Storer (1985); Oustalet (1891); Scott y Sharpe (1904)

Santa Fe
Citas: Bollero y Ramírez (2012); De la Peña (2011f, 2013c); Fandiño y Pautasso (2011); Giai (1950); Juárez (2021); López-Lanús et al. (2013a, 2013d); Wilson (1926)

Santiago del Estero
Citas: Coria (2012a); Gómez y Navarro en Coria et al. (2021); Heredia (2011); Moschione y Bishels (2004); Nores et al. (1991)

Tierra del Fuego
Citas: Clark (1986); Humphrey et al. (1970); Olrog (1948)

Tucumán
Citas: Antelo y Brandán Fernández (2013); Brandán y Navarro (2009); Capllonch (2007a); Echevarría et al. (2005, 2008c); Echevarría (2001, 2014); Echevarría y Chani (1999, 2000, 2006); Lucero (1983); Ortiz y Aráoz (2014)

Islas Malvinas
Citas: Daguerre (1924b); Woods (2006)

GALLARETA ESCUDETE ROJO *Fulica rufifrons* (Philippi & Landbeck, 1861)

Otros nombres: Gallareta. Gallareta de escudete grande rojizo. Gallareta de escudete y pico rojo. Gallareta de frente roja. Gallareta grande. Junquera. Tagua.

DESCRIPCIÓN
Largo: 40-45 cm.
Peso: Fiora (1933): N= 1 560 g
Navas (1991): N= 20 (?) X= 644 g (Rango: 533 a 872)
Salvador (2014a): N= 4 (M) X= 692 (Rango: 668 a 713); N= 3 (H) X= 588 (Rango: 578 a 603)
Pagano y Salvador (2017): N=1 (M) 735 g

Coloración. Pico amarillo con base roja. Escudete rojo. Patas verdes.
Cabeza y cuello negros. Partes dorsales de color gris pizarra. Rabadilla parda olivácea. Ventral gris plomizo. Subcaudales externas blancas, centrales negras.
Alas pardas. Cola gris pizarra.

COMPORTAMIENTO
Tiene la cola relativamente larga y la lleva erecta cuando nada. Gregaria.

Alimentación
Salvador y Salvador en De la Peña y Salvador (2010). Algas. Arena. Semilla, *Scirpus* sp. Vegetales (restos de tallos y raíces)
Aravena (1927). Arena. Musgos.
Zapata (1965). Semillas: *Avena sativa, Setaria* sp.*Triticum* sp.
Zotta (1932). Arena. Vegetales.
Bucher y Herrera (1981). Arena. Vegetales.

Voces
Straneck en De la Peña (2016b). Tiene varias voces, la más común es una repetición de voces guturales: Togo.togo.togotogo...

HÁBITAT
Lagunas, esteros.

NIDIFICACIÓN
Se localizaron nidos en Salta, Tucumán, Mendoza, San Juan, Santa Fe, Córdoba, Entre Ríos, Buenos Aires, Neuquén, Río Negro, Chubut, Santa Cruz.

MESES DE NIDIFICACIÓN											
E	F	M	A	M	J	J	A	S	O	N	D
N	N	N	N	N			N	N	N	N	N

En lagunas con juncos. Asentados o semiflotantes.
Expuesto. Elaborado. Plataforma, con forma de plato hondo. Construido con juncos.

Gibson (1920). Cabo San Antonio, pdo. Partido de la Costa, Buenos Aires, 20-12-1898, nidos.
Reed (1921). Mendoza. Nido.
Wilson (1926). Santa Fe. Nido
Smyth (1927). Cacharí, pdo. Azul, Buenos Aires, 12-11-1920, huevos.
Pereyra (1937d). General Lavalle, pdo. General Lavalle, Buenos Aires, noviembre de 1936, nidos.
Pereyra (1938b). Provincia de Buenos Aires. Pone de 7 a 8 huevos, en el mes de diciembre.
Weller (1967). Cabo San Antonio, pdo. Partido de la Costa, Buenos Aires, 67 nidos, nidifica desde setiembre a diciembre, posturas de 2 a 9 huevos.
Weller (1968). Cabo San Antonio, pdo. Partido de la Costa, Buenos Aires, setiembre a diciembre 1964, 73 nidos parasitados por *Heteronetta atricapilla*.
Contreras (1977b). Valle del río Collón Curá, Neuquén, nidifica entre diciembre y febrero.
Zapata (1977). Entre Ríos. Nido.
Darrieu et al. (1989). Llancanelo, dpto. Malargüe, Mendoza. En diciembre de 1983, 3 nidos en totoral ralo (en colonia de Gaviota capucho café) y uno en terrenos marginales inundados, con huevos. Construidos con totora (*Typha* sp.) y algunas plumas, sin rampa de acceso.
Pautasso (2000). Santa Fe. Nido.
Salvador, S. (2012a). Villa María, dpto. San Martín, Córdoba. Encontró entre los años1980 y 2005, 129 nidos. Se reproduce desde agosto a mayo, en lagunas y bañados con abundante vegetación, se hallaron 87 nidos entre matas de *Typha* sp. y 42 entre matas de *Scirpus californicus.*
Se hallaron 14 nidos parasitados por el Pato de cabeza negra (*Heteronetta atricapilla*). Los nidos tenían de 1 a 4 huevos de la especie parásita.
Lyon y Eadie (2013). Gral Lavalle, pdo. General Lavalle, Buenos Aires, 1992-1997, nido parasitado por *Heteronetta atricapilla*.
De la Peña (2013c). Aguará Grande, dpto. San Cristóbal, Santa Fe, 30-11-1971, 7 huevos; Campo Andino, dpto. La Capital, Santa Fe, 3 nidos: 27-10-1977, 5 huevos, 6 huevos, 09-01-92, un pichón; Teodelina, dpto. General López, Santa Fe, 2 nidos: 11-11-86, 4 huevos y uno de *Heteronetta atricapilla* y 2 huevos; Arias, dpto. Marcos Juárez, Córdoba, 04-12-1991, 5 huevos; Wildermuth, dpto. San Martín, Santa Fe, 02-12-1992, 6 huevos.
De la Peña (2013c). Nidos en juncales, construidos con juncos Medidas de 3 nidos: diámetro total: de 25 a 30 cm; diámetro interno: 13 a 18 cm; profundidad: 3 a 4 cm; alto: 10 a 12 cm.
Höy (Museo de Zoología de la Facultad de Córdoba). Valle de Lerma, dpto. Capital, Salta, noviembre de 1963, nido con 5 huevos.
Echevarría (2014). Embalse La Angostura, dpto. Tafí del Valle, Tucumán, nidifica en verano, otoño e invierno.
Segura et al (2014b). Gral. Lavalle, Buenos Aires, Colección de huevos “Ronald Runnacles”, 5 nidos.
Sin datos WFVZ, en Salvador (2016a). Buenos Aires. Nido.
Rumboll en Salvador (2016a). Buenos Aires. Nido.
Salvador en Salvador (2016a). Chubut. Nido.
Pemberton en WFVZ, en Salvador (2016a). Santa Cruz. Nido.
Sangorrín, A. (2017). El Chajá, pdo. Gral. Madariaga, Buenos Aires, 12-11-2017, nido con huevos. EcoRegistros. 2019. Accedido de http://www.ecoregistros.org el 17/05/2019.
Sangorrín, A. (2018). El Chajá, pdo. Gral. Madariaga, Buenos Aires, 17-01-2018, nido con huevos. EcoRegistros. 2019. Accedido de http://www.ecoregistros.org el 17/05/2019.

Huevos
Pone hasta 8 huevos. Ovoidales. De color ocre o verdosos o pardo oliváceos con puntos y manchitas castañas y grises distribuidas por toda la superficie.

Medidas
Hartert y Venturi (1909): 53,0 a 54,0 x 36,0 a 37,0
Gibson (1920): 53,0 x 38,0
Smyth (1927): 52, 5 a 54 x 37 a 38, 5
Pereyra (1938): 55,0 x 39,0
Darrieu et al. (1989): 54, 5 a 57, 7 x 35,8 a 38,1 X= 37,3 x 55,8 (N= 9)
Salvador, S. (2012a): 51,8 a 58,7 x 34,4 a 38,3 X= 55,57 x 37,14 (N=88)
De la Peña (2013c): 52,2 a 58,5 x 35 a 3,9 X= 54,9 x 38,1 (N= 18)

Pesos
Salvador, S. (2012a): 36 a 44,5 X= 41,2 (N=59)
De la Peña (2013c): de 48 a 50 X= 48,6 (N= 3)
De la Peña (2013c): cáscaras 2,99 a 4,00 X= 3,82 (N= 18)

PICHONES
Descripción
Salvador (2012a). Plumón fino, negro. Garganta anaranjada. Piel de la cabeza naranja y región orbital celeste intenso. La piel de las alas es anaranjada.
Pico amarillo con amplia base y escudete rojo. Patas gris negruzcas. Iris pardo oscuro. Peso de 32 a 35 gr.
De la Peña (2013c). Pico amarillento. Escudete rojizo. Plumón negro.

Observaciones
Christie et al. (2004). Pichones en diciembre.
Echevarría et al. (2005). Embalse La Angostura, dpto. Tafí del Valle, Tucumán, entre 2004 y 2005, 4 pichones.
Lucero e Izasa (2015). San Juan. Adulto con pichones.
Pagano en Salvador (2016a). Buenos Aires. Adulto con pichones.
Salvador en Salvador (2016a). Santa Cruz. Adulto con pichones.
Lucero (2020c). Nidifica en San Juan. Dos pichones, Laguna del Carau, 21-12-2018.

Otros
Pereyra (1937c)**.** Un ejemplar con Albinismo parcial.

Depredadores
De adultos: Carancho (*Caracara plancus*) en Buenos Aires. Tolosa, H. (2018). EcoRegistros. 2019. Accedido de http://www.ecoregistros.org el 17/05/2019.
De pichones: *Ciconia maguari* en Córdoba, Salvador (2016b)

IDENTIFICACIÓN EN EL CAMPO
Grande. Coloración general gris. Pico amarillo con escudete rojo. Cuando nada lleva generalmente la cola erecta mostrando las subcaudales blancas.

Wildermuth. Santa Fe. 02-12-1992
Parasitado por *Heteronetta atricapilla*

Aguará Grande. Santa Fe. 30-11-1971

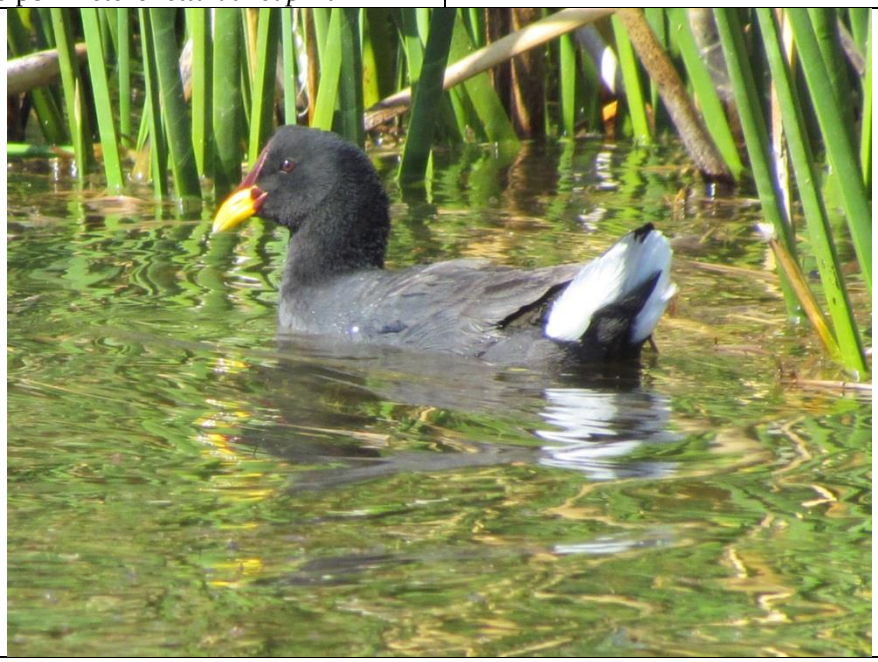

Lago Pellegrini. Río Negro 17-12-2017 Foto: Cynthia Arenas

DISTRIBUCIÓN GEOGRÁFICA EN ARGENTINA

Fulica rufifrons (Philippi & Landbeck, 1861) desde Jujuy, Salta, Tucumán, Santiago del Estero, Chaco y Corrientes hasta Tierra del Fuego y las Malvinas.

SUBESPECIES Y DISTRIBUCIÓN

Monotípica. Sur de Sud América, Perú, Chile, sureste de Brasil, Paraguay, Uruguay y Argentina.

CITAS Y OBSERVACIONES EN LAS PROVINCIAS

Buenos Aires

Citas: Aravena (1927); Babarskas et al. (2003); Bodrati et al. (2006b); Castro y Cicchino (1992); Daguerre (1922); Darrieu y Camperi (2001a); Doiny Cabré y Lejarraga (2007); Durnford (1878); Fiameni (1994); Filipello y López de Casenave (1993); Gasparri et al. (2018); Gibson (1920); Hartert y Venturi (1909);

Klimaitis (1975b); Klimaitis y Moschione (1986, 1987); Morici (2012b); Narosky y Di Giacomo (1993); Pagano et al. (2012); Pagano y Mérida (2009); Pagano y Salvador (2017); Pereyra (1923b, 1938b); Pugnali y Chamorro (2008); Sarrías et al. (1996); Seco Pon et al. (2022b); Straneck (1990b); Weller (1967a); Zapata (1998)

Catamarca
Citas: Barrionuevo et al. (2009a); Carma (2009)

Chaco
Citas: Chatellenaz (2005a); Contreras et al. (1990b)

Chubut
Citas: Camperi (1998); Daciuk (1977); Darrieu y Camperi 2000 (2001); Pagnoni (2012b); Sainz-Trápaga (2014)

Observaciones: De la Peña (Trelew, dpto. Rawson, 31-11-2000)

Córdoba
Citas: Brandolín et al. (2007); Bruno y Vivas (2020); Bucher y Herrera (1981); De la Peña (2013c); Heredia (2006); Miatello et al. (1999); Nores et al. (1983); Nores (1996); Nores y Yzurieta (1980b); Nores y Cerana (2010); Olrog (1979); Salvador (1983, 2016b); Salvador et al. (2017); Toledo et al (2016); Yzurieta (1995); Zotta (1944a)

Corrientes
Citas: Contreras (1981b)

Entre Ríos
Citas: Beltzer (1981c); Beltzer et al. (2006); De la Peña (2012b); Mancini (2011); Muzzachiodi et al. (2003); Raffo et al. (2008); Serié y Smyth (1923); Zapata (1975, 1977)

Formosa
Citas: Contreras (1987c); Contreras et al. (2014); Di Giacomo (2005h)

Jujuy
Citas: Camperi et al. (2012); Burgos et al. (2009); Fiora (1933, 1939)

La Pampa
Citas: Acevedo y Bruno (2007); Bruno et al. (2007); Chebez (2005); Darrieu et al. (2011b); De la Peña y Tittarelli (2011); Siegenthaler (1984, 2004)

La Rioja
Citas: Hayward (1967); Lucero e Izasa (2015)

Mendoza
Citas: Aramburú (1983); Blendinger y Alvarez (2002); Contreras y A. Fernández (1980); Darrieu (2014); Darrieu et al. (1989); Lucero (2013f); Martínez et al. (1997a); Sosa (1993, 2005); Reed (1914, 1916); Roig (1965)

Observaciones: De la Peña (Llancanelo, dpto. Malargüe, 15-10-2004)

Neuquén
Citas: Acerbo (2000); Contreras (1976, 1977b); Chebez, Sympson, Rojas en Veiga et al. (2005); Christie et al. (2004); Christie (1988); Daciuk (1968); Ferrer et al. (2019); Funes y Sheridan en Fiori y Zalba (1999); Gorgoglione (2005); Heredia y Funes (1987); Matarasso (2007); Pereyra (1945)

Río Negro
Citas: Camperi (1998); Contreras et al. (1980b); Christie et al. (2004); Gelain (2001, 2010, 2011b); Gelain et al. (2003); Gelain y Tolosa (2011); Llanos et al. (2011); Navas y Bó (1990); Paz Barreto (1990); Pérez y Petracci (1998); Povedano (2016); Weller (1968)

Salta
Citas: Babarskas et al. (1995); Cuervo et al. (2011a); Echevarría et al. (2014); Moschione et al. (2013)

San Juan
Citas: Gelain y Pereyra Lobos (2011b); Lucero (2013f, 2013i); Ortiz y Murúa (1994); Ortiz et al. (2016, 2018e)

San Luis
Citas: Masramón (1983); Nellar Romanella (1993)

Santa Cruz
Citas: Darrieu et al. (2008); Imberti (2005e)

Santa Fe
Citas: Bollero y Ramírez (2012); De la Peña (2011f, 2013c); Juárez (2021); López-Lanús et al. (2013a, 2013d); Wilson (1926)

Santiago del Estero
Citas: Coria (2012a); Enggist y Navarro en Coria et al. (2021); Echevarría et al. (2019); Heredia (2011); Nores et al. (1991)

Tierra del Fuego
Citas: Clark (1986); Griesemer (2019); Humphrey et al. (1970)

Tucumán
Citas: Antelo y Brandán Fernández (2013); Brandán y Navarro (2009); Echevarría et al. (1998, 2005, 2008c); Echevarría (2014); Lucero (1983); Ortiz y Ruiz (2011)**;** Ortiz y Aráoz (2014)

Islas Malvinas
Citas: Wace (1921); Woods (2006)

GALLARETA GIGANTE *Fulica gigantea* Eydoux & Souleyet, 1841

Otros nombres: Ajolla. Ajoya. Focha gigante.

DESCRIPCIÓN
Largo: 58-62 cm.
Peso: Contino (1980): 2020 g
Navas y Camperi (2006): N= 1 (M) 2075 g

Coloración. Pico rojizo con punta amarilla. Escudete amarillo con zona central blanquecina. Patas rojas. Iris pardo rojizo.
Cabeza y cuello negros. Resto del plumaje gris pizarra oscuro.

COMPORTAMIENTO

Alimentación
Collar et al. (1992). **Vegetales:** *Myriophyllum* sp., *Potamogeton* sp., *Ruppia* sp.

Voces
Straneck en De la Peña (2016b). Emite varias voces, una común es un grave y gruñido arrr.arr..Arrrr..togo..arr....togo....

HÁBITAT
Lagunas entre los 3800 y los 4500 m de altura.

NIDIFICACIÓN
Se localizaron nidos en Jujuy, Catamarca.

MESES DE NIDIFICACIÓN											
E	F	M	A	M	J	J	A	S	O	N	D
N	N		N					N	N		N

En el agua, en lagunas, juncales.

Construye el nido con vegetales que crecen debajo de la superficie de las lagunas. Su base asegurada a las plantas acuáticas del fondo. Tiene un diámetro de 1,80 m y una altua de 70 cm. La concavidad donde van los huevos está cubierta con fibras más finas.

Olrog (1974). Abra Pampa, dpto. Cochinoca, Jujuy, 17 parejas construyendo nidos.
Contino (1980). En lagunas altoandinas entre 3600 y 4500 m en Jujuy, forma pequeñas colonias junto a *Fulica cornuta.*
La Grotteria, J. (2012c). Abra Pampa, Jujuy, 04-09-2012, nido.
Eguia (2014f). Jujuy. Nido.
Uranga en De la Peña (2016b). Laguna El Huáncar, Abra Pampa, dpto. Cochinoca, Jujuy, 16-02-2013, un nido en construcción, uno con 3 huevos y otro con 4.
Ferrari y Vitale en Salvador (2016a). Catamarca. Nido.
Salvador en Salvador (2016a). Jujuy. Nido.

Laguna El Huáncar. Abra Pampa. Jujuy. Foto: Máximo Uranga

Huevos
Pone de 4 a 7 huevos. Blanco crema con pintas marrones, castañas, grisáceas y violáceas distribuids por toda la superficie.

Medidas
Contino (1980): 65 x 45

PICHONES
Observaciones
Contino (1980). Pichones crecidos a fines de mayo.
Eguia, P. (2014f). Laguna del Huancar, Abra Pampa, Jujuy, 19-04-2014, pichones.
Pagano en Salvador (2016a). Jujuy. Adulto con pichones

Más información:
Goodall et al. (1951)

IDENTIFICACIÓN EN EL CAMPO
Gran tamaño. Escudete amarillo y blanquecino. Patas rojas.

DISTRIBUCIÓN GEOGRÁFICA EN ARGENTINA
Fulica gigantea Eydoux & Souleyet, 1841entre los 3.800 y los 4000 m de altura en Jujuy, Catamarca y Tucumán.

SUBESPECIES Y DISTRIBUCIÓN
Monotípica. En el altiplano entre 3.800 y 4000 metros de altura en Perú, Bolivia, norte de Chile y noroeste de Argentina.

CITAS Y OBSERVACIONES EN LAS PROVINCIAS

Catamarca
Citas: Carma (2009); Navas y Camperi (2006)

Jujuy
Citas: Burgos et al. (2009); Camperi et al. (2012); Caziani y Derlindati (2000); Caziani et al. (2001); Contino (1965); Chebez et al (1998); Mamaní et al. (2018); Olrog (1974)

Salta
Citas: Moschione et al. (2013)

Tucumán
Observaciones: Capllonch, P. (Tafí del Valle, invierno 2011)

GALLARETA CORNUDA *Fulica cornuta* Bonaparte, 1853

Otros nombres: Choica. Focha cornuda. Focha cornuda grande. Gallareta con cuernos. Gallareta de cuernos.
DESCRIPCIÓN
Largo: 48-55 cm.
Peso: Contino (1980): 2290
Navas y Camperi (2006): N= 1 (M) 1750 g

Coloración. Pico verde amarillento. Carúncula alargada sobre el pico. Patas verdes amarillentas. Iris anaranjado rojizo.
Cabeza y cuello negros. Resto del cuerpo gris pizarra, más claro en la parte ventral. Subcaudales blanquecinas.

HÁBITAT
Lagunas entre los 3800 y los 4600 m de altura.

NIDIFICACIÓN

Se localizaron nidos y/o pichones en Jujuy, Tucumán, San Juan, Catamarca.

MESES DE NIDIFICACIÓN											
E	F	M	A	M	J	J	A	S	O	N	D
N	N	N						N	N	N	N

En el agua, en lagunas, juncales.
Plataforma de materiales vegetales.

Contino (1965). Laguna de Pozuelos, dptos. Rinconada, Yavi y Santa Catalina, Jujuy, 19-02-1964, 2 nidos con 1 y 2 huevos.
Olrog (1974). Abra Pampa, dpto. Cochinoca, Jujuy, varios nidos.
Vides Almonacid (1988c). Cumbres Calchaquíes, dpto. Tafí Viejo, Tucumán, setiembre de 1982, nidos en construcción hasta marzo.
Salvador (1992). (Instituto Miguel Lillo). Cumbres Calchaquíes, dpto. Tafí Viejo, Tucumán, M. Lillo, 17-02-1903, un huevo; Laguna Blanca, S. Shipton, 23-12-1918, 4 huevos.
Dinelli en Hartert y Venturi (1909). Tucumán. Nido.
Lucero (2020c). Nidifica en San Juan.

Huevos
Pone hasta 7 huevos. Crema pardusco con manchas y puntos castaños y lilas.

Medidas
Shipton (Instituto Miguel Lillo). (23-12-1918): 62,2 a 66,2 x 44,5 a 46,1 X= 64,1 x 45,4 (N= 4)
Hartert y Venturi (1909): 41,0 x 39,0
Contino (1965) (Instituto Miguel Lillo): 63,8 x 43,8 y 66, 3 x 48,3 X= 65,0 x 46,0 (N= 2)

PICHONES
Observaciones
Salvador (1992). Laguna El Negrito, dpto. Tafi del Valle, Tucumán, J. Esteban y O. Budin, 28-11-1947, un pichón y el 11-12-1949, 2 pichones.
Ferrari y Vitale en Salvador (2016a). Catamarca. Adulto con pichones.

IDENTIFICACIÓN EN EL CAMPO
Gran tamaño. Carúncula sobre el pico.

DISTRIBUCIÓN GEOGRÁFICA EN ARGENTINA
Fulica cornuta Bonaparte, 1853 entre los 3800 y los 4000 m de altura en Jujuy, Salta, Catamarca, Tucumán y San Juan.

SUBESPECIES Y DISTRIBUCIÓN
Monotípica. Sur de Perú, Bolivia, norte de Chile, noroeste de Argentina.

CITAS Y OBSERVACIONES EN LAS PROVINCIAS

Catamarca
Citas: Carma (2009); Esteban (1953); Navas y Camperi (2006); Salvador (1992)

Jujuy
Citas: Caziani y Derlindati (1996); Caziani et al. (2001); Chebez et al (1998); Contino (1965); Fjeldsa y Krabbe (1990); Moschione et al. (2011); Olivera (2009); Olrog (1974); Vides (1988)

Salta
Citas: Moschione et al. (2013); Vides Almonacid (1990)

San Juan
Citas: Cajal (1998); Gelain y Pereyra Lobos (2011b); Haene y Montañez (1996); Lucero (2020c); Martínez et al. (2009); Ortiz et al. (2016)

Tucumán
Citas: Antelo y Brandán Fernández (2013); Baer (1904); Chebez et al. (1998); Flelsa y Krabbe (1990); Hartert y Venturi (1909); Laredo y Vides-Almonacid (1999); Lucero (1983); Olrog (1949); Salvador (1992); Vides-Almonacid (1988)

GALLARETA ANDINA *Fulica ardesiaca* Tschudi, 1843

Otros nombres: Cocha polla. Focha cenicienta. Focha frentiblanca. Gallareta americana. Gallareta apizarrada. Gallareta cenicienta. Gallareta soca. Gallina de agua. Polla de laguna. Soca.

DESCRIPCIÓN
Largo: 43-50 cm.
Peso: Fiora (1933): N= 1 400 g

Coloración. Pico blanco-amarillento. Escudete rojo. Patas verdes. Iris rojo.
Cabeza y cuello negros. Partes dorsales y cola, gris pizarra. Partes ventrales gris pizarra claro. Subcaudales externas blancas, centrales negras.
Primarias y secundarias pardas. Resto de las alas gris pizarra.

COMPORTAMIENTO
Alimentación
Fiora (1939). Restos vegetales, limo, minerales.

HÁBITAT
Lagunas entre los 3000 y los 3500 m de altura.

NIDIFICACIÓN
Se localizaron nidos en Jujuy, Tucumán, Catamarca.

MESES DE NIDIFICACIÓN											
E	F	M	A	M	J	J	A	S	O	N	D
	N	N									N

En el agua, en lagunas, juncales.

Expuesto. Elaborado. Plataforma sólida, de juncos y gramillas. Base ancha con depresión central.

Dabbene (1922c). Laguna Antofagasta, Catamarca, nidifica.
Contino (1980). Altiplano jujeño, nidos a fines de marzo, pone hasta 8 huevos.
Echevarría et al. (2005). Embalse La Angostura, dpto. Tafí del Valle, Tucumán, entre 2004 y 2005, 76 nidos.
Echevarría et al. (2008). Tucumán. Nido.

Echevarría et al. (2013). Dique La Angostura, dpto. Tafí del Valle, Tucumán, 3 nidos, en nidos abandonados de *Coscoroba coscoroba*: 28-07-2005, 4 huevos; 05-08-2005, un huevos y 11-08-2005, 2 huevos.
De la Peña (2013c). Abra Pampa, dpto. Cachinoca, Jujuy, 3 nidos: 22-02-1979, 7 huevos, 2 huevos y 2 huevos.
La profundidad de la laguna era de 1 metro en la parte más honda. Varios nidos más, en agua libre y en el juncal ralo.
Los nidos estaban cerca de la costa, con 30 cm de profundidad, hasta el interior del juncal. Plataforma sólida, de juncos y gramillas. Base ancha con depresión central.
Medidas de 3 nidos: diámetro total: de 36 a 70 cm; diámetro interno: 16 a 20 cm; profundidad: 4 a 5,5 cm y alto: 17 a 20 cm.
Echevarría (2014). Embalse La Angostura, dpto. Tafí del Valle, Tucumán, nidifica todo el año.
Salvador (2015). Cortaderas, dpto. Tinogasta, Catamarca, 05-03-2007, 3 nidos con huevos.
Narosky en Salvador (2016a). Jujuy. Nido.
Salvador en Salvador (2016a). Catamarca. Nido.

Huevos
Pone hasta 8 huevos. Ovoidales. De color ocre con pintas finas pardas oscuras y grises distribuidas por toda la superficie.

Medidas
Contino (1980): 56,0 x 38,0
De la Peña (2013c): 58,2 a 60,8 x 39,4 a 40,4 X= 59,8 x 39,8 (N= 4)

Pesos
Contino (1980): 47
De la Peña (2013c): cáscaras 3,98 a 4,56 X= 4,24 (N= 4)

PICHONES
Observaciones
Echevarría et al. (2005). Embalse La Angostura, dpto. Tafí del Valle, Tucumán, entre 2004 y 2005, 49 pichones.
Salvador (2015). Cortaderas, dpto. Tinogasta, Catamarca, 05-03-2007, adulto con 2 pichones chicos.
Fernández en eBird (2015c). Jujuy. Adulto con pichones.
Polverini (2013). Catamarca. Adulto con pichones.
Salvador en Salvador (2016a). Catamarca. Adulto con pichones.

Depredadores
De huevos: *Chroicocephalus serranus* en Catamarca, Salvador (2016b)

IDENTIFICACIÓN EN EL CAMPO
Grande. Pico blanco con escudete rojo.

Tilcara. Jujuy. 11-03-2014 Fotos: Cynthia Arenas

Abra Pampa. Jujuy. 22-02-1979 Fotos: Martín R. de la Peña

DISTRIBUCIÓN GEOGRÁFICA EN ARGENTINA

Fulica ardesiaca ardesiaca Tschudi, 1843 en Jujuy, Salta, Tucumán, Catamarca y San Juan. Córdoba

SUBESPECIES Y DISTRIBUCIÓN

Dos subespecies. Andes Centrales de Sud América, costa del oeste del Pacífico en Perú hasta norte de Chile. Comprende Colombia, Ecuador, Perú, Bolivia, Chile y Argentina.

CITAS Y OBSERVACIONES EN LAS PROVINCIAS

Fulica ardesiaca ardesiaca Tschudi, 1843

Catamarca

Citas: Camperi y Darrieu 2000 (2001a); Carma (2009); Dabbene (1922c); Navas y Camperi (2006); Salvador (2015, 2016b)

Córdoba

Citas: Toledo et al. (2016)

Jujuy

Citas: Burgos et al. (2009); De la Peña (2013c); Fiora (1933, 1939); Weller (1968)

Salta

Citas: Moschione et al. (2013)

San Juan

Citas: Cuervo et al. (2011a); Lucero (2020c)

Tucumán

Citas: Brandán y Navarro (2009); Echevarría et al. (2008b, 2008c); Echevarría (2014)

GALLARETA CHICA *Fulica leucoptera* Vieillot, 1817

Otros nombres: Focha. Focha frentiamarilla. Gallareta. Gallareta común. Gallareta de alas blancas. Gallareta de escudete amarillo. Gallareta de escudete verde y amarillo. Gallareta frentiamarilla. Gallareta menor. Gallareta menor de escudo y pico amarillo. Soca. Sócha. Tagua. Tagua chica. Teu-ten.

DESCRIPCIÓN

Largo: 35-43 cm.
Peso: Contreras (1975): N=1 (M) 420,0 g
Reynold en Humphrey et al. (1970): N= 1 (H) 455 g
Navas (1991): N= 5) (?) X=554,0 g (Rango: 469 a 616)
Salvador (2014a): N= 4 (M) X= 566 g (Rango: 517 a 592); N= 7 (H) X= 493 (Rango: 468 a 536)

Coloración. Pico amarillo. Escudete amarillo o anaranjado. Patas amarillas verdosas. Iris rojo. Cabeza y cuello negros. Dorso gris pizarra. Ventral gris plomiza. Subcaudales laterales blancas, centrales negruzcas. Alas grises pizarra. Punta de las secundarias y margen externo de la primera primaria blancos.

COMPORTAMIENTO

Anda solitaria o en grupos, a veces grandes. Se la ve parada o comiendo fuera del agua.

Alimentación

Aravena (1927). Arena. Musgos.
Zotta (1932). Arena. Musgos. Semillas.
Zotta (1934). Arena. Semillas. Vegetales.
Zotta (1940c). Arena. Vegetales.
Zapata (1965). **Vegetales:** Semillas de *Avena sativa*. Semillas de *Setaria* sp., *Triticum* sp.
Williamson (1975). Vegetales. Granos. Insectos.
Bucher y Herrera (1981). Vegetales. Semillas. Arena.
Bortolus et al. (1998). **Vegetales:** *Ruppia maritima.*
Reynolds en Humphrey et al. (1970). Vegetales.
Salvador en De la Peña y Salvador (2010). **Vegetales:** *Myriophyllum* sp.
Salvador y Salvador en De la Peña y Salvador (2010). **Vegetales:** Algas. Semillas de *Scirpus* sp., gramímeas, restos de plantas acuáticas. **Otros:** Arena.
Olguín et al. (2011). **Vegetales:** semillas de *Echinochloa* sp., *Paspalum repens, Polygonum accuminatum*. **Insectos:** Coleopteros, Curculionidae. Dytiscidae, Hydrophilidae, Carabidae. Hemípteros, (*Belostoma* sp.), Orthoptera (*Marellia* sp.), (*Cornops* sp.). **Moluscos:** Planorbidae. **Arácnidos.**
Olguín et al. (2013a). **Vegetales:** semillas de *Echinochloa* sp., *Paspalum repens, Polygonum accuminatum*. **Insectos:** Coleopteros, Curculionidae. Orthoptera (*Marellia* sp., *Cornops* sp.). **Moluscos:** Planorbidae. **Arácnidos. Peces:** *Catathyridium jenynsii.*
Tolosa y Salvador (2018). Cadáveres de Carpa europea (*Cyprinus carpio*)

HÁBITAT

Lagunas, esteros, bañados, lagos.

NIDIFICACIÓN

Se localizaron nidos y/o pichones en Salta, Tucumán, Catamarca, San Juan, Santiago del Estero, Mendoza, Santa Fe, Entre Ríos, Buenos Aires, Córdoba, La Pampa, Neuquén, Tierra del Fuego, Islas Malvinas.

MESES DE NIDIFICACIÓN											
E	F	M	A	M	J	J	A	S	O	N	D
N	N	N	N	N			N	N	N	N	N

Esteros, lagunas, ambientes acuáticos en orillas de caminos.
Expuesto. Elaborado. Plataforma con forma de plato hondo. Emplea juncos y otras plantas acuáticas.

Anónimo (1933). Tierra del Fuego. Nido.
Holland (1890). Estancia El Espartillar, pdo. General Paz, Buenos Aires, nido parasitado por *Heteronetta atricapilla*.
Gibson (1920). Cabo San Antonio, pdo. Partido de la Costa, Buenos Aires, nido.
Daguerre (1922). Rosas, pdo. Las Flores, Buenos Aires, nido con forma circular.
Serié y Smyth (1923). Santa Elena, dpto. La Paz, Entre Ríos, noviembre de 1921, nido con huevos.
Wilson (1926). Santa Fe. Nido.
Smyth (1927). Entre Ríos. Nido.
Smyth (1927). Buenos Aires. Nido.
Zapata (1977). Entre Ríops. Nido.
Reynold (1934). Lago Yewin, dpto. Río Grande, Tierra del Fuego, nido.
Pereyra (1937d). General Lavalle, pdo. General Lavalle, Buenos Aires, noviembre de 1936, nidos.
Pereyra (1938b). Provincia de Buenos Aires. Pone hasta 7 huevos.
Weller (1967). Cabo San Antonio, pdo. Partido de la Costa, Buenos Aires, nidifica desde octubre a enero.
Humphrey et al. (1970). Keith 3 nidos, el 30 enero, uno con pichones, en Río Grande, dpto. Río Grande, Tierra del Fuego.
Zuberbühler (1971). Provincia de Buenos Aires. Varios nidos con huevos. Otros dos estaban parasitados por el Pato de cabeza negra (*Heteronetta atricapilla*).
Contreras (1977b). Valle del río Collón Curá, Neuquén, nidifica entre diciembre y febrero.
Zapata y Zazarino de Bustingorry (1990). 25 de Mayo, pdo. 25 de Mayo, Buenos Aires, en 1980. Nidos en setiembre-octubre con 3 a 9 huevos. Diámetro externo de 31 a 38 cm., Profundidad, 6 cm.
Zanello y Juber en Babarskas et al. (2003). Buenos Aires. Nido.
Sosa (2005). Llancanelo, dpto. Malargüe, Mendoza. Nidifica en los juncales.
Echevarría et al. (2005). Embalse La Angostura, dpto. Tafí del Valle, Tucumán, entre 2004 y 2005, 8 nidos.
Woods (2006). Islas Malvinas. Nido.
Tajer et al. (2007). Buenos Aires. Nido.
Nores y Cerana (2010). Alta Gracia, dpto. Santa María, Córdoba, 27-03-2005 y 16-11-2006, nidos.
Salvador, S. (2012a). Villa María, dpto. San Martín, Córdoba. Encontró entre los años1980 y 2005, 189 nidos. Se reproduce desde agosto a mayo, en lagunas, bañados y campos inundados. Se hallaron 49 nidos entre matas de *Typha* sp., 108 entre matas de *Scirpus californicus*, 31 sobre manchones flatantes de *Myriophyllum* sp. y 10 nidos entre matas de vegetales secos. Se hallaron 10 nidos parasitados por el Pato de cabeza negra. Los nidos tenían de 1 a 4 huevos de la especie parásita.
De la Peña (2013c). Aguará Grande, dpto. San Cristóbal, Santa Fe, 2 nidos: 11-12-1972, 3 huevos y 2 de *Heteronetta atricapilla*; 16-12-1973, 6 huevos; Miguel Escalada, dpto. San Justo, Santa Fe, 09-01-1979, 3 huevos y 1 de *Heteronetta atricapilla*; 24-12-1979, Miguel Escalada, dpto. San Justo, Santa Fe, varios nidos con huevos, Arias, dpto. Marcos Juárez, Córdoba, 04-12-1991, 5 huevos y 1 de *Heteronetta atricapilla* y 1 de *Chroicocephalus maculipennis*; Ruta 13 y 98, dpto. Vera, Santa Fe, 03-01-1997, 2 huevos; Isla Verde, dpto. Marco Juárez, Córdoba, 21-10-1998, 5 huevos y 1 de *Heteronetta atricapilla*; Wildermuth, dpto. San Martín, Santa Fe, 2 nidos: 31-10-00, un huevo y 6 huevos¸ 01-12-2000. Garré, pdo. Guaminí, Buenos Aires, varios nidos con huevos y con pichones, en lagunas en la orilla de las rutas; 01-12-2000. Quemú Quemú, dpto. Quemú Quemú, La Pampa, algunos nidos con huevos; 02-12-2000. General Villegas, pdo. General Villegas, Buenos Aires, varios nidos con huevos; 15-10-2004, Llancanelo, dpto. Malargüe, Mendoza. nido en construcción.
Los nidos construidos con juncos. Medidas de 3 nidos: diámetro total: de 16 a 30 cm; profundidad: 2,5 a 4 cm; alto: 12 a 15 cm.
Echevarría, A. L. (2014). Embalse La Angostura, dpto. Tafí del Valle, Tucumán, nidifica en primavera.
Segura et al. (2014a). Santiago del Estero, Colección de huevos “Pablo Girard”, un nido con 2 huevos.
Segura et al (2014b). Gral. Lavalle, Buenos Aires, Colección de huevos “Ronald Runnacles”, 5 nidos.
Torres, S. J. (2014). Tandil, Buenos Aires, 17-08-2014, nido con huevos. EcoRegistros. 2019. Accedido de http://www.ecoregistros.org el 17/05/2019.
Earnshow en Salvador (2016a). Magdalena, pdo. Magdalena, Buenos Aires, 12-11-1941, nido con 5 huevos.
Höy (Museo de Zoología de la Facultad de Córdoba). Valle de Lerma, dpto. Capital, Salta, noviembre de 1963, nido con 4 huevos.
Nores e Yzurieta en Salvador (2016a). Laborde, dpto. Unión, Córdoba, 6 nidos, 3 nidos con 5, 5 y 6 huevos, el 14-11-1973, y 3 nidos con 5, 6 y 8 huevos, el 21-10-1974.
Earnshaw en Salvador (2016a). Buenos Aires. Nido.
Uranga, M. (2016). Isla Verde, dpto. Marcos Juáraz, Córdoba, 21-01-2016, nido con huevos. EcoRegistros. 2019. Accedido de http://www.ecoregistros.org el 17/05/2019.

Salvador et al. (2017). Córdoba. Nido.

Huevos
Pone hasta 8 huevos.
Ovoidales. De color ocre con pintas y manchitas castañas y grises distribuidas por toda la superficie.

Medidas
Hartert y Venturi (1909): 49,0 x 34,0
Gibson (1920): 48,0 x 33,0
Serié y Smyth (1923): 53,0 x 36,0
Smyth (1927): 43,0 a 50,0 x 29,0 a 32,0
Pereyra (1938): 47,0 x 34,0

Zapata y Zazarino de Bustingorry (1990):	X= 56,0 x 37,8	(N=5)
Salvador (2012a): 45,1 a 52,7 x 32,1 a 36,9	X= 48,79 x 34,12	(N= 78)
De la Peña (2013c): 44 a 52,8 x 31 a 34	X= 48,3 x 32,7	(N= 12)

Pesos

Salvador (2012a): 26,5 a 37	X=32,2	(N=47)
De la Peña (2013c): cáscaras 1,97 a 2,90	X= 2,56	(N= 12)

Anónimo (1933): huevos colectados en Viamonte, dpto. Río Grande, Tierra del Fuego, por T. L. y G. P. Bridges y P. W. Reynolds, en el Museo Nacional de Historia Natural.

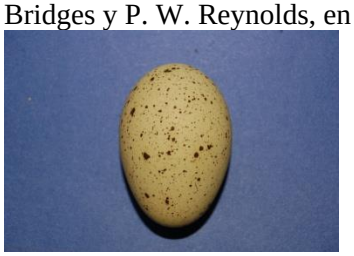

PICHONES
Descripción
Salvador (2012a). Plumón negro, fino y suave. Garganta, parte de la cabeza y cuello ventral, anaranjados. La piel de la cabeza es rosada y la zona orbicular es celeste. La piel de las alas es anaranjada.
Pico amarillo con faja roja y ápice oscuro.
De la Peña (2013c). Pico amarillento, con el tercio distal rojo. Plumón negro. Cabeza con plumón ralo.

Peso al nacer
Salvador (2012a): 26 a 29

Observaciones
De la Peña (2013c). Lago Huechulafquen, dpto. Huiliches, Neuquén, 26-11-1998, en un riacho, un adulto con 2 pichones. Puelches, dpto. Curacó, La Pampa, 8-11-1998, varias parejas con pichones.
Salvador en Salvador (2016a). Catamarca. Adulto con pichones.
Pagano en Salvador (2016a). Buenos Aires. Adulto con pichones.
Salvador en Salvador (2016a). Santiago del Estero. Adulto con pichones.
Lucero (2020c). Nidifica en San Juan. Pichones en Laguna de Guanacache, el 30-01-2009.
Juárez (2021). Laguna La Picasa, dpto. Gral López, Santa Fe, 2018-2019, adulto con pichones.

Otros
Zapata y Novatti (1979). Un ejemplar con Albinismo parcial
Pereyra (1937c)**.** Un ejemplar con Albinismo parcial.

Depredadores
De adultos: *Parabuteo unicinctus* en Córdoba, Salvador en De la Peña y Salvador (2010), *Falco peregrinus* en Patagonia, Ellis et al. (2002) y en Buenos Aires, Notarnicola y Seipke (2004)

IDENTIFICACIÓN EN EL CAMPO
Escudete y pico amarillos. Reborde blanco en las plumas secundarias, visible cuando vuela.

Aguará Grande. Santa Fe. 16-12-1973
Parasitado por *Heteronetta atricapilla*

Aguará Grande. Santa Fe. 16-12-1973

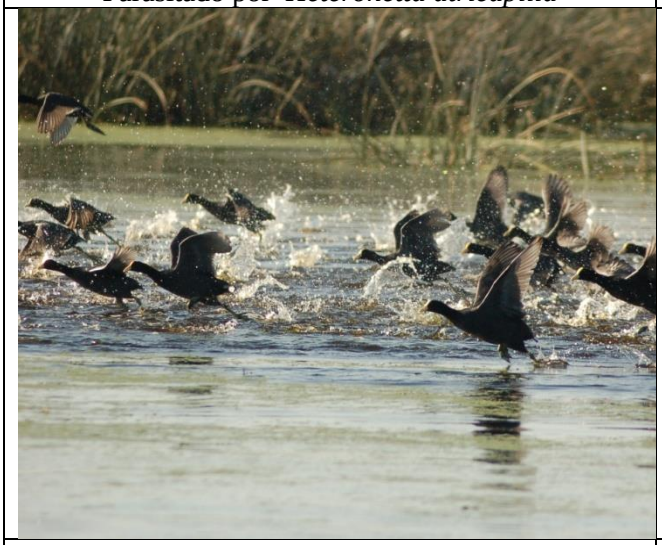

Wildermuth. Santa Fe. 12-12-2007

Esperanza. Santa Fe. 25-10-2005

Wildermuth. Santa Fe. 12-12-2007

Wildermuth. Santa Fe. 31-10-2000

DISTRIBUCIÓN GEOGRÁFICA EN ARGENTINA

Fulica leucoptera Vieillot, 1817 en todo el país, excepto Misiones. Accidental en las Malvinas.

SUBESPECIES Y DISTRIBUCIÓN
Monotípica. Sur de Sud América desde el sur de Brasil, Paraguay, Bolivia, Chile, Uruguay y Argentina.

CITAS Y OBSERVACIONES EN LAS PROVINCIAS

Buenos Aires
Citas: Aravena (1927); Babarskas et al. (2003); Bodrati et al. (2006b); Dabbene (1917c); Daguerre (1922); Darrieu y Camperi (2001a); Doiny Cabré y Lejarraga (2007); Durnford (1878); Fiameni (1994); Filipello y López de Casenave (1993); Gasparri et al. (2018); Gibson (1920); Hartert y Venturi (1909); Heimsath et al. (1993); Klimaitis (1975b); Klimaitis y Moschione (1986, 1987); Marelli (1933); Mérida y Bodrati (2006); Morici (2012b); Narosky y Di Giacomo (1993); Notarnicola y Seipke (2004); Pagano et al. (2012); Pagano y Mérida (2009); Pereyra (1923b, 1938b); Pugnali y Chamorro (2008); Sarrías et al. (1996); Seco Pon et al. (2022b); Tolosa y Salvador (2018); Weller (1967a); Zapata (1965, 1998); Zotta (1932); Zuberbhüler (1971)

Observaciones: De la Peña (Claromecó, pdo. Tres Arroyos, 07-02-1976)

Catamarca
Citas: Barrionuevo et al. (2009a); Camperi y Darrieu 2000 (2001a); Carma (2009)

Observaciones: De la Peña (Telaritos, dpto. Capayán, 14-03-1981)

Chaco
Citas: Chatellenaz (2005a); Contreras et al. (1990b)

Chubut
Citas: Camperi (1998); Daciuk (1977); Darrieu y Camperi 2000 (2001); Pagnoni (2012b); Parera (1992); Sainz-Trápaga (2014)

Observaciones: De la Peña (Esquel, dpto. Futaleufú, 01-02-1976)

Córdoba
Citas: Brandolín et al. (2007); Bruno y Vivas (2020); Bucher y Herrera (1981); De la Peña (2013c); Salvador en De la Peña y Salvador (2010); Frenzel (1891); Heredia (2006); Miatello et al. (1999); Nores et al. (1983); Nores (1996); Nores y Yzurieta (1980b); Partridge (1953c); Salvador (1983); Salvador et al. (2017), Sferco y Nores (2003); White (1883b); Yzurieta (1995); Zotta (1944a)

Observaciones: De la Peña (Santa Catalina, dpto. Totoral, 19-09-2002)

Corrientes
Citas: Chatellenaz et al. (2010); Contreras (1981b)

Observaciones: De la Peña (Loreto, dpto. San Miguel, 17-09-1979)

Entre Ríos
Citas: Beltzer (1981c); Beltzer et al. (2006); De la Peña (2012b); Hartert y Venturi (1909); Marateo et al. (2009); Muzzachiodi (2001, 2002, 2011a); Muzzachiodi et al. (2003); Raffo et al. (2008); Serié y Smyth (1923); Zapata (1975, 1977)

Formosa
Citas: Contreras (1987c); Contreras et al. (2014); Di Giacomo (2005h)

Jujuy
Citas: Burgos et al. (2009); Chebez et al. (1998); Fiora (1939)

Observaciones: De la Peña (Tilcara, dpto. Tilcara, 02-02-1977)

La Pampa
Citas: Acevedo y Bruno (2007); Bonkewitzz (1990); Bruno et al. (2007); Chebez (2005); Chebez et al. (1998); Darrieu et al. (2011b); De la Peña y Tittarelli (2011); Maceda et al. (2001); Pereyra (1937); Serracín y Romero (1998); Siegenthaler (1984, 2004); Siegenthaler et al. (1990); Tejerina et al. (2006); Williamson (1975)

La Rioja
Citas: Bodrati y Ferrari (2014); Giacomelli (1923)

Observaciones: De la Peña (Aimogasta, dpto. Arauco, 12-03-1981)

Mendoza
Citas: Aramburú (1983); Blendinger y Alvarez (2002); Calí et al. (2008); Contreras y Fernández (1980); Darrieu (2014); Ferrer (2016); Ferrer et al. (2019); Gómez (2006); Lucero (2013f); Martínez et al. (1997a); Olivera et al. (2009); Roig (1965); Sosa (2005)

Observaciones: De la Peña (Llancanelo, dpto. Malargüe, 15-10-2004)

Misiones
Observaciones: Bodrati, A. en De la Peña (2016b)

Neuquén
Citas: Acerbo (2000); Chebez et al. (1993); Contreras (1975, 1977b); Daciuk (1978); Fiori y Zalba (1999); Gollán (1951); Gorgoglione (2005); Matarasso (2007); Pereyra (1945); Veiga et al. (2005); Yepes (1939)

Observaciones: De la Peña (San Martín de los Andes, 29-01-1976)

Río Negro
Citas: Christie et al. (2004); Contreras et al. (1980b); Gelain (2001, 2011b); Gelain y Tolosa (2011); González (1991); Grigera y Rubulis (1985); Llanos et al. (2011); Paz Barreto (1997b); Pérez y Petracci (1998); Piacentini et al. (2003); Povedano (2016)

Salta
Citas: Babarskas et al. (1995); Coconier et al. (2007); Cuervo et al. (2001); Moschione et al. (2013); Straneck (1990b)

Observaciones: De la Peña (Parque Nacional El Rey, dpto. Anta, 29-11-1978)

San Juan
Citas: Fava et al. (2017); Gelain y Pereyra Lobos (2011b); Lucero (3013f, 2013i, 2020c); Ortiz y Murúa (1994); Ortiz et al. (2016, 2018e)

Observaciones: De la Peña (San José de Jáchal, dpto. Jáchal, 15-01-1982)

San Luis
Citas: Masramón (1983); Nellar Romanella (1993)

Santa Cruz
Citas: Darrieu et al. (2008); De Lucca y Saggese (1992); Erize (1983); Imberti (2005e); Imberti y Albrieu (2001); Lancelotti et al. (2009); Lange (1981); Scott y Sharpe (1904); Zapata (1967)

Observaciones: De la Peña (El Calafate, dpto. Lago Argentino, 24-01-1974)

Santa Fe
Citas: Beltzer et al. (2003-2004); Bollero y Ramírez (2012); De la Peña (2011f, 2013c); Fandiño y Pautasso (2011); Fandiño et al. (2021); Giai (1950); Juárez (2021); López-Lanús et al. (2013a, 2013d); Mosso y Beltzer (1993); Olguín et al. (2011); Pautasso (2002b); Wilson (1926)

Santiago del Estero
Citas: Coria (2012a); Echevarría et al. (2019); Heredia (2011); Moschione y Bishels (2004); Nores et al. (1991); Torres y Michelutti (2001a)

Observaciones: De la Peña (Selva, dpto. Rivadavia, 29-01-1977)

Tierra del Fuego
Citas: Clark (1986); Humphrey et al. (1970); Olrog (1948); Reynolds (1934); Salvadori (1900)

Tucumán
Citas: Brandán y Navarro (2009); Echevarría (2014); Echevarría et al. (2005, 2008c); Lucero (1983); Ortiz y Aráoz (2014)

Islas Malvinas
Citas: Woods (2006)

Suborden: HELIORNITHES

AVES DEL SOL

FAMILIA: HELIORNITHIDAE

Aves acuáticas parecidas a los macáes. Tienen las patas lobuladas.
Se alimentan de pequeños animales acuáticos y de semillas.
Frecuentan esteros, lagunas y ríos tropicales.

IPEQUÍ *Heliornis fulica* (Boddaert, 1783)

Otros nombres : Ave del sol. Dedales. Dedalero. Ipé-í. Picapara. Picaparra. Ypé-í.

DESCRIPCIÓN
Largo: 28-30 cm.
Peso: Contreras et al. (1987): N= 1 (H) 156 g

Coloración. Pico negruzco en la parte superior, grisáceo en la inferior. Patas amarillas con bandas negras, lobadas. Iris pardo oscuro.
Corona, nuca y posterior del cuello negras. Una línea negra baja por detrás de los ojos hasta la base del cuello. Línea superciliar, garganta, anterior del cuello y franja en los costados del mismo blancos. Dorsal y alas pardas oliváceas. Ventral blanca. Pecho, flancos y subcaudales con tinte pardo oliváceo. Cola negra con punta blanca.
En época de reproducción la hembra tiene los párpados y las mejillas rojizos.

COMPORTAMIENTO
Anda solitario. Nada con el cuerpo muy hundido en aguas tranquilas. Zambulle como los macáes.
Se alimenta de crustáceos, insectos acuáticos, anfibios, semillas y pequeños peces.

Voces
Straneck en De la Peña (2016b). Al amanecer repite esporádicamente un sonoro Puck.puck..puokh...

HÁBITAT
Lagunas, esteros y ríos tropicales.

NIDIFICACIÓN

Se localizaron pichones en Formosa, Chaco.

MESES DE NIDIFICACIÓN											
E	F	M	A	M	J	J	A	S	O	N	D
								N		N	

HUEVOS
Navas (1991): 26, 7 x 20,6

PICHONES
Observaciones
Ramírez-Llorens, et al. (2003). Estancia Guaycolé, dpto. Formosa, Formosa, noviembre de 1997, adulto transportando un pichón sobre su flanco.
Braslavsky et al. (2005). Chaco. Adulto con pichones

Más información:
Bertram (1996)

IDENTIFICACIÓN EN EL CAMPO
Cuello y pico largos. Franjas verticales negras y blancas en los costados del cuello. Patas amarillas con franjas negras.

DISTRIBUCIÓN GEOGRÁFICA EN ARGENTINA
Heliornis fulica (Boddaert, 1783) en Misiones, Corrientes, Formosa, Chaco y Tucumán.

SUBESPECIES Y DISTRIBUCIÓN
Centro América, norte y centro de Sud América hasta Argentina. Comprende: Méjico, Guatemala, Belice, Honduras, Nicaragua, Costa Rica, Panamá, Venezuela, Trinidad y Tobago, Guayana Francesa, Guyana, Surinam, Colombia, Ecuador, Perú, Bolivia, Paraguay, Brasil, Argentina.

CITAS Y OBSERVACIONES EN LAS PROVINCIAS

Chaco
Citas: Braslavsky et al. (2005); Contreras et al. (1990b); Chebez et al. (1998)

Corrientes
Citas: Carbonell (1987); Contreras et al. (1987); Parera (1987a, 1987b); Rumiz (1983)

Formosa
Citas: Contreras (1987c, 1993b); Contreras et al. (2014); López Lanús (1997); López-Lanús y Mencia (2017); Nores y Yzurieta (1986); Ramírez-Llorens et al. (2003); Rumiz (1983)

Misiones
Citas: Benstead et al. (1998); Bertoni (1913); Chebez (2009); Straneck (1990h)

Observaciones : Bodrati (*in litt*. 2019). Individuo observado y oído en distintas ocasiones en el arroyo Tovaca, Reserva Natural Cultural Guaraní, dpto. Guaraní (Reserva de Biosfera Yaboty), Misiones en octubre de 2005.
Individuo oído y grabado en el arroyo Central, Parque Nacional Iguazú, dpto. Iguazú, Misiones, el 29 de noviembre de 2007.

Tucumán
Citas: Antelo y Brandán Fernández (2013); Olrog (1972a)

ORDEN: CHARADRIIFORMES

TEROS Y CHORLOS

FAMILIA: CHARADRIIDAE

Aves de las patas largas.
El nido es poco elaborado. Ligera excavación, bordeada de palitos, pastos, tallos de yuyos, materias fecales de bovinos o de equinos.
Ponen huevos en el suelo, 3 ó 4, piriformes. Con manchas (miméticos)
Los pichones son nidífugos.
Se alimentan de vermes, caracoles, crustáceos, moluscos, larvas, insectos, lombrices
Frecuentan playas marinas, turbales, orillas de lagunas, pantanos, esteros, bañados, charcos, áreas rurales, ruderales.

CHORLO PAMPA *Pluvialis dominica* (Statius Müller, 1776)

Otros nombres: Chorlito. Chorlaco. Chorlito dorado. Chorlo. Chorlo de chacra. Chorlo del campo. Chorlo dorado. Chululú. Mbatutuí pecho de mármol. Mbatutuí pecho listado. Playero de oro.

DESCRIPCIÓN
Largo: 24-28 cm.
Peso: Salvador (1990a): N= 1 (?) 132,0 g
Salvador (2014a): N= 4 (M) X= 148,0 g (Rango: 133 a 162); N= 3 (H) X= 144 g (Rango: 136 a 149)
Pagano y Salvador (2017): N=2 (M) 106 y 140 g

Coloración. Pico negro. Patas grises oscuras. Iris pardo.
Plumaje de reposo sexual.
Cara, cuello y pecho blanquecinos jaspeados de pardo claro. Frente, ceja y resto de lo ventral blanquecinos.
Dorsal parda oscura con plumas orilladas de blanquecino.
Alas pardas oscuras. Cubiertas como el dorso. Axilares grises parduscas.
Cola parda y grisácea.
Plumaje nupcial.
Corona y posterior del cuello negros jaspeados de amarillento. Partes dorsales pardas oscuras con puntos amarillos dorados. Frente, ceja, lados del cuello y del pecho blanco. Garganta, lados de la cara, pecho y abdomen, negros.

COMPORTAMIENTO
Forma grupos dispersos. Se lo ve en campos o cerca del agua.

Alimentación
Zotta (1934). **Insectos:** Ortópteros (*Schistocerca paranensis*)
Bucher y Herrera (1981). **Insectos:** Coleópteros.

Klimaitis (1993). Coleópteros. Piedritas.
Isacch y Martínez (1998). **Insectos:** Coleópteros. Dípteros (larvas). Hormigas. Lepidópteros (larvas). **Crustáceos:** Isópodos. **Moluscos:** Gasterópodos. **Otros:** arácnidos, lombrices, semillas, vegetales.
Iribarne y Martínez (1999). **Crustáceos:** Cangrejos (*Uca uruguayensis*)
Salvador y Salvador en De la Peña y Salvador (2010). **Insectos:** Coleoptera (Carabidae, Curculionidae, Scarabaeidae, Tenebrionidae: larvas). Hymenoptera (Formicidae). Lepidoptera (orugas, crisálidas). Orthoptera (Acridiidae, Tettigonidae). **Crustáceos:** Gammaridae (*Gammarus* sp.)

HÁBITAT
Estepas, praderas, costas marinas y de lagunas.

IDENTIFICACIÓN EN EL CAMPO
Tamaño mediano. Ceja blanquecina. Dorso pardo, ventral blanquecino.

DISTRIBUCIÓN GEOGRÁFICA EN ARGENTINA
Pluvialis dominica (Statius Müller, 1776) migratorio del Ártico de Norteamérica. Llega hasta Tierra del Fuego y las Malvinas.

SUBESPECIES Y DISTRIBUCIÓN
Monotípica. Migratorio del Ártico de Norte América. Durante la primavera y verano austral llega hasta Centro América e Islas del Caribe y Sud América, hasta Bolivia y centro de Argentina. Por la costa Atlántica llega hacia el sur hasta Tierra del Fuego.

CITAS Y OBSERVACIONES EN LAS PROVINCIAS

Buenos Aires
Citas: Babarskas et al. (2003); Bodrati et al. (2006b); Coconier (2005b); Codesido et al. (2013); Dabbene (1920d); Daguerre (1922); Darrieu y Camperi (2001a); Fiameni (1994); Gibson (1920); Hartert y Venturi (1909); Isacch y Martínez (2003); Klimaitis (1975b, 1993); Morici (2012b); Myers y Myers (1979); Narosky y Di Giacomo (1993); Pagano et al. (2012); Pagano y Mérida (2009); Pereyra (1927d, 1938b); Pugnali y Chamorro (2008); Vaccaro et al. (2020); Weller (1967a); White (1882)

Observaciones: De la Peña (San Clemente del Tuyú, pdo. Gral Lavalle, 14-01-1983)

Catamarca
Citas: Bianchini (2019c); Carma (2009); Salvador (1990a)

Chaco
Citas: Contreras et al. (1990b)

Observaciones: Bodrati (*in litt*. 2019), campos semi-inundados al oeste de la localidad de Capitán Solari, dpto. Sargento Cabral, Chaco. Muchos individuos observados entre el 26 de agosto y el 2 de septiembre de 1998.

Chubut
Citas: Bradley et al. (1985); Gatto et al. (2005); Harris (2008); Kovacs et al. (2005); Pagnoni (1995, 2012b)

Córdoba
Citas: Bruno y Vivas (2020); Bucher y Herrera (1981); Miatello et al. (2003); Nores et al. (1983); Nores (1996); Nores y Yzurieta (1980b); Olrog (1979); Osinaga Acosta et al. (2006); Salvador (1983a); Salvador et al. (2017); Yzurieta (1995); Zotta (1944a)

Corrientes
Citas: Fraga (2001b); Giraudo et al. (2006)

Observaciones: Bodrati (in litt. 2019), grupos de entre 6 y 14 individuos observados en la Estancia La Blanca, dpto. Santo Tomé, el 13 de septiembre de 2016 (A, Bodrati y L. G. Pagano)

Entre Ríos
Citas: Beltzer et al. (2006); De la Peña (1996b, 2012b); Muzzachiodi (2001a, 2002); Muzzachiodi et al. (2003); Serié y Smyth (1923)

Observaciones : Bodrati (*in litt*. 2019), más de 10 individuos dispersos en un bosque de ñandubay (*Prosopis algarrobilla*) inundado en octubre de 1994, Ceibas, dpto. Islas del Ibicuy, Entre Ríos.

Formosa
Citas: Contreras (1987c, 1993b); Contreras et al. (2014); Gorleri et al. (2011); Pagano y Salvador (2017)

Observaciones: Bodrati, A. en De la Peña (2016c)

Jujuy
Citas: Bianchini (2019c); Burgos et al. (2009); Chebez et al. (1998); Dabbene (1920d); Laredo (1996)

La Pampa
Citas: Acevedo y Bruno (2007); Darrieu et al. (2011b); De la Peña y Tittarelli (2011); Siegenthaler (1984); Tejerina et al. (2006)

Mendoza
Citas: Ferrer et al. (2019); Martínez et al. (1997a); Sosa (1995d); Wetmore (1926b)

Misiones
Citas: Chebez et al. (1989); Chebez (1996a)

Neuquén
Citas: Del Valle et al. (1989); Veiga et al. (2005)

Río Negro
Citas: Casas (1988); Gelain (2001); Gelain y Tolosa (2011); González (1990); Llanos et al. (2011); Povedano (2016)

Salta
Citas: Echevarría et al. (2014); Moschione et al. (2013)

San Luis
Citas: Nellar Romanella (1993)

Santa Cruz
Citas: Chebez et al. (1988a); Darrieu et al. (2008); Gandini y Frere (1998b); Ramilo y Pastore (2015)

Santa Fe
Citas: De la Peña (2011f); Fandiño y Pautasso (2011); Giai (1950); Juárez (2021); López-Lanús et al. (2013a, 2013d); Maugeri et al. (2009); Wilson (1926)

Santiago del Estero
Citas: Heredia (2011); Moschione y Bishels (2004); Nores et al. (1991); Torres y Michelutti (2001a)

Tierra del Fuego
Citas: Clark (1986); Humphrey et al. (1970)

Tucumán
Citas: Antelo y Brandán Fernández (2013); Brandán y Navarro (2009); Dabbene (1920d); Echevarría y Chani (1999, 2000, 2006); Echevarría (2001); Echevarría et al. (1998, 2008c); Laredo y Vides-Almonacid (1999); Lucero (1983)

Islas Malvinas
Citas: Woods (2006)

CHORLO ÁRTICO *Pluvialis squatarola* (Linnaeus, 1758)

Otros nombres: Chorlito gris. Chorlo blanco. Chorlo gris. Chorlo de pecho negro. Pollo cabezón. Pollo de mar grande.

DESCRIPCIÓN
Largo: 27-31 cm.
Peso: Harrington et al. (1986): N= 5 (?) X= 292,5 g

Coloración. Pico y patas negros. Iris pardo oscuro.
Plumaje de reposo sexual.
Frente, cejas, cara, cuello por delante, pecho y flancos blanquecinos. Dorso pardo grisáceo con las plumas marginadas de blanquecino. Supracaudales blancas. Cola blanca barrada de pardo. Punta de la cola parda. Remeras pardas oscuras con base blanca. Cubiertas alares pardas oscuras con las plumas orilladas de blanquecino. Axilares negras.
Plumaje nupcial.
Cara, cuello anterior, pecho, vientre, flancos y axilares negros. Abdomen y subcaudales blancos. Resto de la cabeza blanco, con la corona manchada de pardo. Dorsal parda, negruzca y blanquecina. Rabadilla y banda alar blancas.

COMPORTAMIENTO
Alimentación
Iribarne y Martínez (1999). **Crustáceos:** Cangrejos (*Uca uruguayensis*)

HÁBITAT
Playas marinas y de lagunas.

IDENTIFICACIÓN EN EL CAMPO
Tamaño mediano. Cejas, ventral, rabadilla y banda alar blancas. Cola barrada. Axilares negras, visibles en vuelo.
Se parece al Chorlo pampa, pero se diferencia por tener axilares negras, rabadilla y banda alar blancas.

DISTRIBUCIÓN GEOGRÁFICA EN ARGENTINA
Pluvialis squatarola (Linnaeus, 1758) migratorio del Ártico. Llega a lagunas del interior, Jujuy, Córdoba, Santa Fe y costas de Buenos Aires a Tierra del Fuego.

SUBESPECIES Y DISTRIBUCIÓN
Monotípica. Nidifica en todo el Ártico extremo, más al norte que la mayoría de las aves (Nuevo y Viejo Mundo). Desde allí migra a playas y ambientes acuáticos de todo el mundo.

CITAS Y OBSERVACIONES EN LAS PROVINCIAS

Buenos Aires
Citas: Coconier (2005b); Darrieu y Camperi (2001a); Delhey et al. (2001c); Gavensky (2013); Myers y Myers (1979); Narosky y Di Giacomo (1993); Pagano y Mérida (2009); Pereyra (1938b)

Córdoba
Citas: Miatello et al. (2003); Nores et al. (1983); Nores (1996); Nores y Yzurieta (1980b); Olrog (1979); Osinaga Acosta et al. (2006); Salvador et al. (2017); Yzurieta (1995)

Chubut
Citas: Bradley et al. (1985)

Jujuy
Citas: Camperi et al. (2012); Moschione (2010b)

Río Negro
Citas: Canevari (1979); Gelain y Tolosa (2011); González (1990); Paz Barreto (1997b); Llanos et al. (2011); Povedano (2016)

Santa Fe
Citas: Baldo et al. (1995); Giraudo et al. (2008)

Tierra del Fuego
Citas: Jehl y Rumboll (1976)

CHORLO CABEZÓN *Oreopholus ruficollis* (Wagler, 1829)

Otros nombres: Chorlaco. Chorlito. Chorlo. Chorlo campestre. Chorlo canela. Chorlo colorado. Chorlo de campo. Chorlo de garganta oxidada. Chorlo de loma. Chorlo de vientre negro. Chorlo garganta tostada. Chorlo pampa. Chorlo rastrojero. Pachurrón. Pampero. Pollo de campo. Talulo. Tinta. Tinta-yesgüí. Tiula. Yesgüí.

DESCRIPCIÓN
Largo: 25-29 cm.
Peso: Contreras (1975): N= 1 (H) 132,5 g
Camperi (1992c): N= 3 (M) X= 183,3 gr (Rango: 150 a 200); N= 2 (H) 150 y 200
Christie et al. (2004): N= 1 (?) 169 g
Salvador (2014a): N= 1 (M) 142,5 g; N= 1 (H) 133 g

Coloración. Pico negro. Patas naranjas o rosadas con tibias parduscas. Iris pardo oscuro.
Corona, cuello y partes dorsales pardas grisáceas estriadas de negro y canela. Frente y ceja superciliar ocráceas. Línea oscura a través de los ojos. Rabadilla gris pardusca. Garganta y cuello canelas. Pecho pardo grisáceo. Mancha negra en el vientre. Resto de lo ventral ocráceo.
Primarias pardas con los raquis y zonas adyacentes blanquecinas. Secundarias pardas con puntas blanquecinas. Cobijas alares como las partes dorsales. Cola gris con franja subterminal negra.

COMPORTAMIENTO
Se para con el cuerpo erguido. Arisco.

Alimentación
Fiora (1939). Insectos y larvas.
Zotta (1934). **Insectos:** Coleópteros (Escarabacidae, Curculionidae). Dípteros. Himenópteros. Lepidópteros.
Zotta (1940c). **Insectos:** Coleópteros. **Otros**: Lombriz (*Pheretima*). Minerales. Semillas.
Olrog (1956a). **Insectos:** Coleópteros. Langostas.
Humphrey et al. (1970). **Insectos:** Coleópteros.
Klimaitis (1993). **Insectos:** Coleópteros. **Crustáceos:** Isopoda (Bicho bolita). **Otros:** semillas.
Isacch y Martínez (1998). **Insectos:** Coleópteros. Dípteros. Hormigas. Lepidópteros (larvas). Ortópteros. **Arácnidos. Otros:** lombrices, semillas, vegetales.
Salvador y Salvador en De la Peña y Salvador (2010). **Insectos:** Coleoptera (Curculionidae, Scarabaeidae, no identificado). Hemiptera. Lepidoptera (crisálidas). Orthoptera (Acridiidae). **Crustáceos:** (Isópodos terrestres)
Anélidos: Oligoquetos: (lombrices de tierra).

Voces
Straneck en De la Peña (2016c). En vuelo emite un suave y melancólico Juirrhh...juir..juirrhh..

HÁBITAT
Estepas, turbales. En otoño e invierno praderas.

NIDIFICACIÓN

Se localizaron nidos y/o pichones en Jujuy, Salta, Mendoza, Córdoba, Chubut, Neuquén, Río Negro, Chubut, Santa Cruz, Tierra del Fuego.

MESES DE NIDIFICACIÓN											
E	F	M	A	M	J	J	A	S	O	N	D
N	N	N						N	N	N	N

Expuesto. Rudimentario. Depresión en el suelo, con o sin pastos en la base.

Durnford (1877a). Chubut. Nido.
Reynolds en Pereyra (1951). Tierra del Fuego. Nido.
Jehl y Rumboll (1976). Río Grande. Cabo Peñas, dpto. Río Grande, Tierra del Fuego. Nido con 3 huevos.
Contreras (1977b). Valle del río Collón Curá, Neuquén, nidifica entre setiembre y octubre.
Dacuik (1983c). Nidifica en Malvinas.
Sosa (1995). Mendoza. Nido.
Laredo (1996). Laguna Pozuelos, Jujuy, nidos en setiembre.
Miatello et al. (1999). Nidifica en Pampa de Achala, dpto. San Alberto, Córdoba.
Albrieu et al. (2004). Nidifica entre setiembre y diciembre. Construye en pequeñas depresiones en el suelo, en sectores pedregosos y más bien abiertos, con pastos cortos.
Sosa (2005). Llancanelo, dpto. Malargüe, Mendoza. Nidifica en el lugar.
Pagano en Salvador (2016a).Tierra del Fuego. Nido.

Huevos
Pone 3 ó 4 huevos. Pardos con pintas negras.

Medidas
Goodall et al. (1951): 42,3 a 44,2 x 32,2 a 33,1

PICHONES
Observaciones
Salvador en De la Peña (2016c). Península Valdés, dpto. Biedma, Chubut, 09-11-1979, una pareja con 2 pichones de 2-3 días, a orillas de un camino de ripio.
Belcher (1936). Pilcaniyeu, dpto. Pilcaniyeu, Río Negro, 05-12-1935, un pichón.
Humphrey et al. (1970). Viamonte, dpto. Río Grande, Tierra del Fuego, 09-12-1931, pichones, observados por Reynolds.
Laredo (1996). Laguna Pozuelos, Jujuy, juveniles en diciembre.
Christie et al. (2004). Pichones en diciembre en el noroeste patagónico.
Petracci et al. (2004a). El Nihuil, Mendoza, 100 km al sur, el 01-12-2001, en la ruta provincial 180, 3 adultos con pichones.
Colina (2011). Recta Tin-Tin, dpto.Cachi, Salta, adulto con un pichón el 28-10-2008.
De la Peña (2013c). Puerto Deseado, dpto. Deseado, Santa Cruz, 07-11-1979. Pareja con un pichón.
Peters (1923). Río Negro. Pichones.
Contreras (1978a). Río Negro. Pichones.
Boswall y Prytherch (1972). Chubut. Adulto con pichones.
De Lucca y Saggese (1992). Santa Cruz. Adulto con pichones.
Pagano en Salvador (2016a). Santa Cruz. Adulto con pichones.
Lucero, F. (2021a). San Juan. Adulto con pichones.

Otros
Dabbene (1926g). Dolores, pdo. Dolores, Buenos Aires, un ejemplar con Semialbinismo.

Urcola (2011). Un ejemplar con Leucismo parcial.

Depredadores
De adultos: *Falco peregrinus* en Patagonia, Peres y Peres (1985), en Patagonia, Ellis et al. (2002), en Tierra del Fuego, McNutt (1981)

IDENTIFICACIÓN EN EL CAMPO
Tamaño mediano. Notable mancha negra en el vientre. Dorso estriado de negro. Cuello canela.

DISTRIBUCIÓN GEOGRÁFICA EN ARGENTINA
Oreopholus ruficollis ruficollis (Wagler, 1829) por la cordillera y precordillera desde Jujuy y Sierras Grandes (Córdoba) y por el llano desde Chubut hasta Tierra del Fuego. Accidental en las Islas Malvinas. En otoño migra hasta Tucumán, Santa Fe y Entre Ríos.

SUBESPECIES Y DISTRIBUCIÓN
Dos subespecies. Desde Ecuador, Perú, Bolivia, Brasil, Chile, Uruguay y Argentina.

Península Valdés. Chubut. 16-11-2019 Fotos: María Fernanda Gauna

CITAS Y OBSERVACIONES EN LAS PROVINCIAS

Oreopholus ruficollis ruficollis (Wagler, 1829)

Buenos Aires
Citas: Camperi (1992c); Daguerre (1922); Darrieu y Camperi (2001a); Doiny Cabré y Lejarraga (2007); Fiameni (1994); Hartert y Venturi (1909); Isacch y Martínez (1998, 2003); Klimaitis (1975b, 1993); Klimaitis y Moschione (1986, 1987); Marelli (1933); Morici (2012b); Myers y Myers (1979); Narosky y Di Giacomo (1993); Pagano y Mérida (2009); Pereyra (1923b, 1938b); Roesler (2001a); Straneck (1990a); Zapata (1998)

Catamarca
Citas: Camperi y Darrieu 2000 (2001a); Carma (2009)

Chubut
Citas: Camperi (1998); Daciuk (1977c); Darrieu y Camperi 2000 (2001); Hartert y Venturi (1909); Pagnoni (1995); Sainz-Trápaga (2014)

Observaciones: De la Peña (Punta Clara, dpto. F. Ameghino, 05-11-1979)

Córdoba
Citas: Cabanis (1878); Heredia (2006); Miatello et al. (1993, 1999); Nores et al. (1983); Nores (1996); Ordano (1996); Osinaga Acosta et al. (2006); Salvador (1983a); Salvador et al. (2017); Stempelmann y Schulz (1890); Volkmann y Cargnelutti (2001); Yzurieta (1995); Zotta (1944a)

Observaciones: De la Peña (Los Gigantes, dpto. Punilla, 28-11-1989)

Entre Ríos

Observaciones: Bodrati (*in litt*. 2019). Especie reiteradamente observada en campos de las inmediaciones de Perdices, dpto. Islas del Ibicuy, Entre Rios, en los meses de mayo, junio, julio en distintos años (1994, 1995, 1997, 1998, 2001, 2003).

La Pampa
Citas: Chebez et al. (1998); De la Peña y Tittarelli (2011); Pereyra (1937b); Siegenthaler (2004); Siegenthaler et al. (1990); Tejerina et al. (2006)

Jujuy
Citas: Budin (1931); Burgos et al. (2009); Camperi et al. (2012); Caziani y Derlindati (2000); Chebez et al. (1998); Fiora (1939); Laredo (1996)

La Rioja
Citas: Giacomelli (1923)

Mendoza
Citas: Blendinger y Alvarez (2002); Calí et al. (2008); Contreras (1979g); Ferrer et al. (2019); Martínez et al. (1997a); Ordano y Bosisio (2001); Petracci et al. (2004a); Reed (1914, 1916, 1921); Roig (1965); Sanzín (1918); **Sosa (1993b, 2005)**

Neuquén
Citas: Chehebar et al. (1992); Christie et al. (1988); Contreras (1975, 1977b); Daciuk (1968, 1983a); Gorgoglione (2005); Matarasso (2007); Pereyra (1945); Steullet y Deautier (1939); Veiga et al. (2005); Wetmore (1926b.)

Río Negro
Citas: Bettinelli y Chebez (1986); Camperi (1998); Casas (1992a); Chehebar y Ramilo (1992); Christie et al. (2004); Dacuik (1978c); Gelain (2010, 2012b); Gelain y Tolosa (2011); Llanos et al. (2011); Paz Barreto (1990c, 1997b); Peters (1923b); Povedano (2016)

Observaciones: De la Peña (Ñorquinco, dpto. Ñorquinco, 04-02-1976)

Salta
Citas: Colina (2011); Moschione et al. (2013)

San Juan
Citas: Camperi y Darrieu (2004); Gelain y Pereyra Lobos (2011b); Lucero (2013f, 2013i, 2021a); Moschione y Banchs (1992); Ortiz et al. (2016)

San Luis
Citas: Masramón (1983); Nellar Romanella (1993)

Santa Cruz
Citas: Albrieu et al. (2004); Coconier (2005b); Darrieu et al. (2008); De Lucca y Saggese (1992); Erize (1983);

Gandini y Frere (1998b); Hellmayr (1932); Hellmayr y Conover (1948b); Imberti (2005e); Lange (1981); Peri (2013); Petracci et al. (2004a); Sclater et al. (1870); Scott y Sharpe (1910); Wetmore (1926a); Zapata (1967, 1969)

Observaciones: De la Peña (Jaramillo, dpto. Deseado, 02-02-1974: Puerto Deseado, dpto. Deseado, 07-11-1979)

Santa Fe
Citas: De la Peña (2011f); Nardi (2012); Wilson (1926)

Tierra del Fuego
Citas: Castellanos (1935); Clark (1986); Earnshaw (1973); Humphrey et al. (1970); Olrog (1948); **Ripley (1950)**

Tucumán
Citas: Antelo y Brandán Fernández (2013); Brandán y Navarro (2009); Capllonch (2007a); Capllonch et al. (2011b); Laredo y Vides-Almonacid (1999); Lucero (1983)

Islas Malvinas
Citas: Dacuik (1983c); Wace (1921); Woods (2006)

CHORLO DE ESPOLÓN *Vanellus cayanus* (Latham, 1790)

Otros nombres: Armado. Avefría de espolón. Chorlo armado. Chorlo de Cayena.Tero armado. Tero de espolón. Tero overo. Teru teru de collar.

DESCRIPCIÓN

Largo: 23-26 cm.
Peso: Graves y Zusi (1990): N= 2 (M) 72 y 73 g; N= 1 (H) 79 g

Coloración. Pico negro. Patas rojas. Espolón alar rosado. Párpados rojoa anaranjados. Iris pardo.
Cara y lados de la cabeza negros. Corona blanca, con centro pardo grisáceo, formando una línea a los lados de la cabeza. Dorso pardo. Escapulares negras y blancas. Garganta y abdomen blancos. Lados del cuello y del pecho negros.
Cobijas alares pardas grisáceas. Secundarias blancas, las más externas con puntas oscuras. Primarias pardas oscuras. Cola blanca con ancha banda negra en la extremidad.

HÁBITAT
Riberas de ríos y de lagunas.

NIDIFICACIÓN

Se carece de datos.

Más información:
Piersma (1996b)

IDENTIFICACIÓN EN EL CAMPO
Dorso pardo. Pecho negro. Alas con bandas blancas.

DISTRIBUCIÓN GEOGRÁFICA EN ARGENTINA
Vanellus cayanus (Latham, 1790) en Salta y Misiones.

SUBESPECIES Y DISTRIBUCIÓN
Monotípica. Se distribuye por todos los países de América del Sur, excepto Chile y Uruguay.

CITAS Y OBSERVACIONES EN LAS PROVINCIAS

Misiones
Citas: Bodrati et al. (2012b); Chebez (1994, 1996a); Mogensen (1930)

Salta
Citas: Jensen y Areta (2007); Moschione et al. (2013)

TERO *Vanellus chilensis* (Molina, 1782)

Otros nombres: Avefría. Avefría americana. Frailecillo del plata.Güerequeque. Queltregüa. Queltreque. Queroquero. Quetreque. Quiltegue. Tegle. Telo. Terencho. Terito. Tero austral. Tero chileno. Tero cordillerano. Tero de la cordillera. Tero del oeste. Teru-teru. Tetén. Teteu. Teu-teu. Tilo. Tilo-tilo. Tregül.

DESCRIPCIÓN
Largo: 32-38 cm.
Peso: Contreras (1975): N= 4 X= 348,2 g (Rango: 335,0 a 362,0)
Navas y Bó (1986a): N= 5 (M) X= 351,3 g (Rango: 291 a 416); N= 7 (H) X= 352,7 g (Rango: 276,8 a 430)
Camperi (1992c): N= 1 (M) 350 g; N= 3 (H) 300 g cada una.
Salvador (2014a): N= 6 (M) 304,0 g (Rango: 281,0 a 328,0); N= 4 (H) X= 299,0 (Rango: 288,0 a 312,0)
Pagano y Salvador (2017): N=1 (M) 260 g; N=1 (H) 220 g

Coloración. Pico, patas y espolón alar rojizos. Iris rojo.
Frente, garganta y cuello anterior negros, separados del resto del cuerpo por un margen blanco. Pecho negro.
Resto de la cabeza, cuello posterior y dorso grises. Copete negro. Resto de las partes ventrales blancas.
Alas negras. Cubiertas verdes bronceadas. Las mayores blancas.
Cola blanca con ancha banda subterminal negra.

COMPORTAMIENTO
Anda en pareja o formando grupos. Es muy cuidadoso del nido y de los pichones. Cuando algún intruso se aproxima a ellos realiza ceremonias de distracción que consisten en agacharse en distintos lugares lejos del nido o de los pichones o bien simulan estar heridos. A veces realiza vuelos rasantes sobre los extraños. En poblaciones se posa en los techos de construcciones.

Alimentación

Marelli (1919). Coleópteros. Lombrices.
Aravena (1927). **Insectos:** Curculiónidos (*Listroderes cotirrostris*). Crisomélido (*Haltica*). Escabajos. Carábidos. Grillo topo (*Scapteriscus didactylus*). Hormigas. Lepidópteros. Tucura. **Vegetales:** Semillas de *Xanthium macrocarpum.* **Otros:** Piedritas.
Zotta (1934). **Insectos:** Coleópteros (Curculionidae, Scarabaeidae, Chrysomelidae). Dípteros Acuáticos (Dolichopodidae)
Fiora (1939). Insectos, tierra, limo, restos vegetales.
Humphrey et al. (1970). **Insectos:** Coleópteros.
Willianson (1975). **Vegetales:** Semillas de *Panicum mileaceum, Phalaris canariensis.* **Otros:** Pan.
Bucher y Herrera (1981). **Insectos:** Coleópteros. Ortópteros.
Klimaitis (1993). **Insectos:** Coleópteros. **Otros:** Piedritas.
Salvador y Salvador en De la Peña y Salvador (2010). **Insectos:** Blattaria. Coleoptera (Carabidae, Chrysomelidae, Curculionidae, Elateridae, Scarabaeidae, Tenebrionidae: larvas). Hymenoptera (Formicidae).

Lepidoptera (orugas, crisálidas). Orthoptera (Acridiidae, Gryllidae). **Anélidos:** oligoquetos. (lombrices de tierra). **Arácnidos**: arañas. **Crustáceos:** Isópodos terrestres. **Vegetales:** semillas no determinadas. Frutos Solanáceas. **Otros:** Arena.
De la Peña en De la Peña y Salvador (2010). Hormigas. Lombrices. Insectos.
Salvador (2013e). **Insectos:** Hormigas Isaú (*Atta vollenweideri*)
Bodrati y Salvador (2015a). Termitas.

Voces
Straneck en De la Peña (2016c). Cuando se alarma repite un sonoro y estridente Tere..ter..kere..tere...

HÁBITAT
Bañados, charcas, praderas, áreas rurales y urbanas, parques.

NIDIFICACIÓN

Se localizaron nidos y/o pichones en Jujuy, Tucumán, Catamarca, Formosa, Chaco, Santiago del Estero, Mendoza, San Juan, Córdoba, Misiones, Corrientes, Santa Fe, Entre Ríos, Buenos Aires, Neuquén, Río Negro, Santa Cruz, Tierra del Fuego.

MESES DE NIDIFICACIÓN											
E	F	M	A	M	J	J	A	S	O	N	D
N	N	N	N	N	N	N	N	N	N	N	N

En el suelo. En praderas, áreas rurales, parques, orillas de humedales.
Expuesto. Poco elaborado. Ligera excavación bordeada de palitos, pastos, tallos de yuyos, materias fecales de bovinos o de equinos.
A veces sin materiales, o pueden estar sobre o entre materias fecales de bovinos o de equinos.

Sternberg (1869). Buenos Aires. Nido.
Gibson (1880b). Cabo San Antonio, pdo. Partido de la Costa, Buenos Aires. Nidos.
White (1882). Buenos Aires. Nido.
Barrows (1884c). Concepción del Uruguay, Entre Ríos, nido con huevos.
Holland (1892). Buenos Aires. Nido.
Crowshay (1907). Tierra del Fuego. Nido.
Shipton (Instituto Miguel Lillo). Chicligasta, dpto. Chicligasta, Tucumán, 25-11-1909, 3 huevos.
Lillo (Instituto Miguel Lillo). Simoca, dpto. Simoca, Tucumán, 30-12-1912, 3 huevos.
Gibson (1920). Buenos Aires. Nido.
Reed (1921). Mendoza. Nido.
Daguerre (1922). Buenos Aires. Nido.
Smyth (1927). Cacharí, pdo. Azul, Buenos Aires, 02-10-1919 y 17-10-1920, dos nidos con 3 huevos cada uno; Santa Elena, dpto. La Paz, Entre Ríos, 21-01-1923, nido con 3 huevos.
Pereyra, C. B. de (1928). Provincia de Buenos Aires, nidos desde junio a febrero.
Budin (1931). Tucumán. Nido.
Castellanos (1931). Córdoba. Nido.
Anónimo (1933). Tierra del Fuego. Nido.
Pozzi (1934). Estancia La Balbina, pdo. Balcarce, Buenos Aires, nidos a mediados de agosto.
Pereyra (1938b). Provincia de Buenos Aires. Comienzan la postura en junio. Pone 4 huevos y alguna vez 5.
Contino (Instituto Miguel Lillo). Palma Sola, dpto. Santa Bárbara, Jujuy, 08-11-1969, nido con 2 huevos.
Zapata y Cabrera (1969). Atalaya, pdo. Magdalena, Buenos Aires. Un nido con 4 huevos el 28-10-1967 y otro con 3 huevos el 06-11-1967.
Zuberbühler (1971). Provincia de Buenos Aires. Nido con 4 huevos.
Jehl y Rumboll (1976). Río Grande, dpto. Río Grande, Tierra del Fuego. Nido con huevos, el 23 de octubre.
Zapata (1977). Entre Ríos. Nido.
Contreras (1977b). Valle del río Collón Curá, Neuquén, nidifica entre octubre y noviembre.

Myers y Myers (1979). Buenos Aires. Nido.
Contino (1980). Nidifica en diciembre en el noroeste.
Baliño (1984). Entre Ríos. Nido.
Gallegos Luque (1984). Estancia La Armonía, pdo. General Las Heras, Buenos Aires, nidos desde fines de agosto hasta mediados de enero.
Narosky y Lozzia (1988). Formosa. Nido.
Zapata y Zazarino de Bustingorry (1990). 25 de Mayo, pdo. 25 de Mayo, Buenos Aires, 1980. Nidos en setiembre con 4 huevos.
Partridge en Chebez (1992b). Misiones. Nido.
De Lucca y Saggese (1992). Santa Cruz. Nido.
Sosa (1995, 2005). Mendoza. Nido.
Jenny (1997). Wildermuth, dpto. San Martín, Santa Fe, el 20-12-1996, un nido con 4 huevos propios, tenía uno de Pirincho (*Guira guira*)
Miatello et al. (1999). Nidifica en Pampa de Achala, dpto. San Alberto, Córdoba.
Babarskas et al. (2003). Otamendi, pdo. Campana, Buenos Aires, nido con huevos en setiembre.
Ríos en Pautasso (2000). Santa Fe. Nido.
Pautasso (2000). Santa Fe. Nido.
Christie et al. (2004). Nidos con huevos desde agosto a diciembre, en el noroeste patagónico.
Albrieu et al. (2004). Estuario del Río Gallegos, dpto. Güer Aike, Santa Cruz, construye el nido en el suelo, con pastos y piedritas.
Imberti (2005e). Nidifica en pastizales cercanos al agua, en el oeste de Santa Cruz.
Di Giacomo (2005h). Estancia El Bagual, dpto. Laishi, Formosa. Se observaron 30 nidos. Anida desde fines de julio a mediados de enero.
Maugeri (2007). Laguna Epecuén, pdo. Adolfo Alsina, Buenos Aires, 23-10-1999, nido con 3 huevos y 2 de Chorlito doble collar (*Charadrius falklandicus*).
Capllonch (2007). Tucumán. Nido.
Tajer et al. (2007). Buenos Aires. Nido.
Bodrati et al. (2010). Misiones. Nidos. Bodrati (*in litt*. 2019), nidos en Tobuna, dpto. San Pedro, 17 de septiembre de 2007, 3 huevos. Pueblo de San Pedro, dpto. homónimo, 23 octubre de 2004, 2 huevos, Parque Provincial de La Araucaria, San Pedro, dpto. homónimo, 30 de octubre de 2003, 2 pichones. Santa Rosa, dpto. San Pedro, 20 de agosto de 2009, 3 pichones, Misiones.
Capllonch et al. (2011). Tucumán. Nido.
De la Peña (2013c). En total 91 nidos, en Esperanza, dpto. Las Colonias, Santa Fe, 66 nidos: 07-10-1970, 3 huevos, 15-06-1989, 4 huevos, 20-09-1989, 2 huevos y un pichón; 25-08-1998, 4 huevos, 25-08-1998, 3 huevos, 02-09-1998, 2 huevos, 22-09-1998, 2 huevos, 4 huevos, 4 huevos, 3 huevos; 17-10-1998, 3 huevos, 3 huevos; 05-02-1999, 3 huevos; 15-07-1999, 2 huevos; 17-10-2000, un huevo; 13-07-2003, 4 huevos; 30-07-2003, 2 huevos; 01-08-2003, 3 huevos; 09-08-2003, 4 huevos; 09-08-2003, 4 huevos; 10-08-2003, un huevo y un pichón, 4 huevos, 4 huevos; 13-08-2003, 4 huevos, 3 huevos, 3 huevos; 15-08-2003, 4 huevos, 4 huevos, 4 huevos, 3 huevos; 17-08-2003, 4 huevos, 3 huevos; 18-08-2003, 4 huevos; 19-08-2003, un huevo; 06-09-2003, 3 huevos, 3 huevos; 15-09-2003, 2 huevos; 16-09-2003, 3 huevos, 3 huevos, 3 huevos, 3 huevos, 4 huevos, 4 huevos, 4 huevos, 4 huevos; 20-10-2003, 4 huevos; 20-08-2004, 4 huevos; 24-08-2004, 3 huevos, 3 huevos; 06-09-2004, 3 huevos; 11-09-2004, 4 huevos; 27-09-2004, 3 huevos; 30-10-2004, 2 huevos, 3 huevos; 31-10-2004, 3 huevos, 4 huevos, 3 huevos; 15-08-2005, 2 huevos; 3 huevos; 20-01-2007, 2 huevos; 03-09-2007, 3 huevos; 3 huevos; 20-09-2007, 4 huevos, 4 huevos; 09-01-2009, 3 huevos; 03-09-2112, 5 huevos. Cayastacito, dpto. San Justo, Santa Fe, 5 nidos: 13-10-1972, 3 huevos; 03-08-1973, 3 huevos, 3 huevos; 03-01-1979, 4 huevos; 27-10-1983, 3 huevos; Candioti, dpto. La Capital, Santa Fe, 05-01-1979, 4 huevos; Llambi Campbell, dpto. La Capital, Santa Fe, 2 nidos: 18-10-1986, 3 huevos, 4 huevos; Río Ñirihuau, dpto. Pilcaniyeu, Río Negro, 07-10-1989, 2 huevos; Los Amores, dpto. General Obligado, Santa Fe, 08-11-1989, 2 huevos; Laguna del Palmar, dpto. Vera, Santa Fe, 2 nidos: 18-11-1989, 4 huevos, 3 huevos; Malabrigo, dpto. General Obligado, Santa Fe, 02-1019-91, 4 huevos; Colón, dpto. Colón, Entre Ríos, 10-10-1991, 4 huevos; Franck, dpto. Las Colonias, Santa Fe, 12-11-1991, 1 huevo; Rincón de Ávila, dpto. La Capital, Santa Fe, 2 nidos: 09-12-1994, 3 huevos, 2 huevos; Ruta 13 y 36, dpto. Vera, Santa Fe, 14-11-1996, 2 huevos; Empalme San Carlos, dpto. Las Colonias, Santa Fe, 3 nidos: 15-08-1998, 3 huevos, 17-08-1998, en construcción y 4 huevos, San Carlos Centro, dpto. Las Colonias, Santa Fe, 12-07-2003, 2 huevos; La Camila, dpto. San Justo, Santa Fe, 20-01-1999, un huevo; Miramar, dpto. San Justo, Córdoba, 09-12-2007, 3 huevos; Cayastá, dpto. Garay, Santa Fe, 06-11-2012, 2 huevos.
Un nido construido con tallitos de yuyos y algunos trocitos de materias fecales de vaca. Algunos no tienen materiales. Miden un diámetro total, de 12 a 14 cm.
Salvador y De la Peña. 2014. Esperanza, dpto. Las Colonias, Santa Fe, 03-09-2012 nido con 5 huevos; Gral. Las Heras, pdo. Gral. Las Heras, Buenos Aires, 09-07-2014, nido con 6 huevos.
Segura et al (2014b). Gral. Lavalle, Buenos Aires, Colección de huevos “Ronald Runnacles”, 13 nidos.
Girard en Segura et al. (2014). Tucumán. Nido.

Runnacles en Segura et al (2014b). Gral. Lavalle, Buenos Aires, Colección de huevos “Ronald Runnacles”, 13 nidos.
Salvador y De la Peña. 2014. Gral. Las Heras, pdo. Gral. Las Heras, Buenos Aires, 09-07-2014, nido con 6 huevos.
Earnshaw en Salvador (2016a). Buenos Aires. Nido.
Rumbollor en Salvador (2016a). Buenos Aires. Nido.
Pagano en Salvador (2016a). Buenos Aires. Nido.
Salvador y Salvador en De la Peña (2016c). Dpto. San Martín, Córdoba, 81 nidos entre junio y febrero, en campos con pasturas naturales, rastrojos o alfalfares, posturas de 3 ó 4 huevos.
Salvador, Narosky y Fraga en De la Peña (2016c). Villa Ángela, dpto. Mayor Luis J. Fontana, Chaco, 16-12-1982, un nido en un pastizal próximo a un bosque inundado, con 4 huevos.
Salvador en De la Peña (2016c). Villa La Angostura, dpto. Los Lagos, Neuquén, 01-12-1986, un nido en la playa a orillas del lago, con 3 huevos frescos.
Rumboll en Salvador (2016a). Corrientes. Nido.
Sympson en Salvador (2016a). Neuquén. Nido.
Moroni en Salvador (2016a). Santa Cruz. Nido.
Bianchini (2017b). Neuquén. Nido.
Bianchini (2017c). Neuquén, dpto. Confluencia, 17-12-2016, nido con 7 huevos. San Pedro, Pdo. Madariaga, Buenos Aires, 24-10-2015, nido con 7 huevos.
Salvador et al. (2017). Córdoba. Nido.
De la Peña (2019b). Esperanza, dpto. Las Colonias, Santa Fe, 04-09-2017. Nido con 4 huevos. A 150 m otro con 6 huevos, 04-01-2019, nido con 4 huevos.19-01-2019, nido en un montículo de tierra con 4 huevos.
Quiroga et al. (2019). Dpto Paclín, Catamarca, 29-11-2015, nido con 4 huevos.
De la Peña (2020). Esperanza. 02-09-2019. Tres nidos con 4 huevos cada uno.
Ker, V. (2020 *in litt*.). Progreso, Dpto. Las Colonias, Santa Fe. 18-11-2020, nido con 7 huevos.
Lucero, F. (2021a). Nidifica.
De la Peña (2022). Esperanza. 24-10-2022. Nido con 7 huevos.

Huevos
Pone 3 ó 4 huevos. Raramente 5 a 7. Cónicos o piriformes. De color verdoso, pardo, pardo verdoso o verde oliva, con manchas, pintas y rayitas negras y grises.

Medidas
Contino (Instituto Miguel Lillo): 44,3 x 34,5 y 44,5 x 33,6
Crawshay(1907): 51,2 x 35,0
Hartert y Venturi (1909): 45,0 a 48,0 x 32,0 a 34,0
Gibson (1920): 45,0 a 47,0 x 32,0 a 34,0
Pereyra (1938b): 45,0 x 33,0
Zapata y Cabrera (1969): 44,0 a 49,3 x 31,8 a 35,0 X= 46,9 x 33,8 (N= 7)
Contino (1980): 46,0 x 33,0
Zapata y Zazarino de Bustingorry (1990): X= 46,25 x 33,5
Di Giacomo (2005h): 42,7 a 47,7 x 31,5 a 33,8 X= 45,1 a 32,6 (N= 46)
Maugeri (2007): X= 42,6 x 28,7 (N= 3)
Quiroga et al. (2019): 44,7 a 48,9 x 33,3 a 34,3 X= 46,8 x 34,0 (N= 4)

De la Peña (2013c):
Para *V.ch.lampronotus*
De 41,2 a 51,5 x 31,3 a 35,5 X= 46,2 x 33,2 (N= 42)

Para *V. ch.chilensis*
De 49,2 a 53,8 x 34,4 a 35,4 X= 51,5 x 34,8 (N= 2)

Salvador y Salvador en De la Peña (2016c): 44,1 a 50,9 x 32,1 a 36,7 X= 47,4 x 33,9 (N= 63)
Salvador, Narosky y Fraga en De la Peña (2016c): 46,2 a 49,7 x 32,2 a 32,9 X= 48,0 x 32,7 (N= 4)
Salvador en De la Peña (2016c): 46,3 a 47,0 x 34,7 a 35,6 X= 46,6 x 35,0 (N= 3)
Bianchini (2017c): 46,4 a 49,2 x 33,0 a 34,5 X= 48,4 x33,8 (N= 5)

Pesos
Salvador y Salvador en De la Peña (2016c): 25,5 a 33 X=29,3 (N= 48)
Salvador en De la Peña (2016c): 28 a 29 X= 28,6 (N= 3)
Zapata y Cabrera (1969): 21,5 a 30,0 X= 25,7 (N= 7)
Di Giacomo (2005h): 21,0 a 27,2 X= 23,5 (N= 46)
Quiroga et al. (2019): 24,0 a 25,0 X= 24,7 (N= 4)

De la Peña (2013c):
Para *V.ch.lampronotus*
Peso: 20 a 28,0 X= 24,4 (N= 32)
Peso de las cáscaras: 1,625 a 1,980 X= 1,730 (N= 15)

Para *V. ch.chilensis*
Peso: 29,7 X= 29,7 (N= 2)
Peso de las cáscaras: 2,3 X= 2,3 (N= 2)

Anónimo (1933): huevos colectados en Tierra del Fuego por T. L. y G. P. Bridges y P. W. Reynolds, en el Museo Nacional de Historia Natural.

PICHONES
Descripción
De la Peña (2013c). Los pichones nacen en 24-36 horas. A los 3 días de edad, tienen los ojos marrones. Pico negro. Interior de la cavidad bucal, gris-rosado. Patas grises.
Plumón gris moteado de negro en la parte dorsal y alas (excepto la punta, que es blanca). Plumón de las primarias blanco. Franja oscura donde comienzan las secundarias.
Ventralmente blanco. Franja negra debajo de la nuca. Cuello blanco. Collar pectoral negro más ancho y más notable en los costados. A los 5 días se nota el espolón naciente.

Peso al nacer
De la Peña (2013c): 18,4 a 21,5 (N= 4)

MEDIDAS

Días de vida	Medidas							
	Plumas primarias		Plumas secundarias		Cola	Tarso	Tibia	Pico
	Vaina o cañón	Lámina	Vaina o cañón	Lámina				
1						2,4-3,1	3,6-4,1	1,0-1,3
3						3,4	4,3	1,2
5					1,5	3,4	4,3	1,4
11					1,5	3,9	4,7	1,5
28	1,2	0,9	1,4	2,3	4	5,9	7,2	2,2

Observaciones
Fiora (1939). Zapla, Jujuy, diciembre de 1930 dos pichones recién emplumados.
Olrog (1965b). Bañado de Figueroa, dpto. Figueroa, Santiago del Estero, primera semana de junio de 1963, pichones de corta edad.
Humphrey et al. (1970). Desde Río Grande a Ushuaia, Peterson y Humphrey, el 28 de noviembre observaron pichones.
Christie et al. (2004). Pichones desde setiembre a diciembre, en el noroeste patagónico.
Salvador en Salvador (2016a). Mendoza. Adulto con pichones.
De Lucca y Saggese (1992). Santa Cruz. Adulto con pichones.
Humphrey et al. 1970). Tierra del Fuego. Adulto con pichones.
Pagano en Salvador (2016a). Buenos Aires. Adulto con pichones.
De la Peña (2020). Esperanza. 04-01-2019. Pareja con 4 pichones.
Juárez (2021). Laguna La Picasa, dpto. Gral López, Santa Fe, 2018-2019, adulto con pichones.

Generalidades
Paradas nupciales
De la Peña (2013c). Realizan “paradas” desde tres a varios ejemplares juntos. Estas consisten en marchar con el cuerpo erguido, con pasos rápidos, corren y emiten voces fuertes. Se paran y agachan la cabeza, el pico casi rozando el suelo. Abren y elevan la cola y las alas están entreabiertas.
Corren juntos, a veces algunos levantan vuelo y a los pocos minutos regresan para reiniciar la ceremonia.
El 17-08-1998 en Empalme San Carlos se observó una cópula y la construcción del nido y a los 6 días puso el primer huevo. La pareja traía unos tallos de yuyos.

Período de puesta, incubación, cuidados
Pereyra (1938b). Período de incubación, 21 días.
Di Giacomo (2005h). Período de incubación, 28 días. Postura en días alternos.
De la Peña (2013c). Período de incubación, 25-26 días. Demora en la construcción del nido de 4 a 6 días. Pone en días corridos o alternos. Los pichones nacen en 24 a 36 horas. Algunos nidos son cuidados por tres adultos.
De la Peña (2022). (Ind.). Período de incubación, 30-31 días, en un nido con 7 huevos.

Costumbres
Cuando está en el nido y nota un extraño, puede levantarse rápidamente o se levanta y caminando despacio se agacha en distintas lugares para simular que se echa en otros nidos.
Los pichones duermen protegidos bajo el cuerpo de un adulto.
En algunos casos, sobre todo cuando están roturando la tierra, si los huevos son corridos de lugar por alguna persona, no los afecta, continúan con la incubación.
Algunos ejemplares cuando incuban permiten que el observador se aproxime a pocos centímetros del nido.
Ataca a perros y otros animales cuando está con huevos o con pichones.
Se los ha visto hacer frente a las vacas y ovejas que se aproximan al nido cuando comen. En estos casos se paran sobre el nido, entreabren las alas y llegan a picotear el morro del animal.
En Esperanza, en un lote de 10 hectáreas se contaron en forma simultánea 8 nidos. Dos nidos estaban separados por 30 metros.
Los pichones son depredados por los Caranchos y los Chimangos. Los huevos suelen ser destruidos por las personas y los pichones llevados como mascotas.

Otros
Pereyra (1937c)**.** Un ejemplar con Albinismo parcial.
De la Peña (1988a). Un ejemplar Albino total.
Urcola (2011). Un ejemplar con Leucismo parcial y dos con Dilución pastel.

Depredadores
De adultos: *Parabuteo unicictus* en Neuquén, Cusano en Salvador (2017a), *Geranoaetus melanoleucus* en Neuquén, Hiraldo et al. (1995), en Neuquén, Trejo et al. (2006a), en Córdoba, Salvador y Salvador en De la Peña y Salvador (2010), *Bubo virginianus* en Formosa, Di Giacomo (2005h), *Bubo magellanicus* en Neuquén, Donázar et al. (1997), en Córdoba, Miatello et al. (1999), en Neuquén y Río Negro, Teta et al. (2001), en Río Negro, Trejo et al. (2005a), *Caracara plancus* en Buenos Aires, Vargas et al. (2007), en Córdoba, Salvador et al. (2017), *Falco femoralis* en Buenos Aires, Bó (1999), en Córdoba, Salvador (2012), en La Pampa, Liébana (2015), *Falco peregrinus* en Patagonia, Peres y Peres (1985), en Patagonia, Ellis et al. (2002), en Tierra del Fuego, McNutt (1981), en Córdoba, Salvador y Salvador en De la Peña y Salvador (2010)
De pichones: *Circus buffoni* en Córdoba, Salvador y Salvador en De la Peña y Salvador (2010), *Nycticorax nycticorax* en Córdoba, Salvador (2016b), *Falco sparverius* en Córdoba, Salvador (2016b), *Caracara plancus* en Santa Fe, De la Peña en De la Peña y Salvador (2010), en Córdoba, Salvador (2013a), *Geranoaetus polyosoma* en Río Negro, De Lucca (2011b)

Más información:
Gallegos Luque (1984). Bianchini (2021b).

IDENTIFICACIÓN EN EL CAMPO
Pecho negro, en contraste con el blanco abdominal. Dorso gris. El copete y el grito.

Esperanza. Santa Fe. 03-09-2012. Nido con 5 huevos

Esperanza. Santa Fe. 22-10-2013. Incubando

Esperanza. Santa Fe. 01-11-2011

Esperanza. Santa Fe. 03-10-2005

Esperanza. Santa Fe. 06-01-2008. Parada nupcial

Esperanza. Santa Fe. 09-09-1999

Esperanza. Santa Fe. 10-10-2006
Nido con huevo de Gorrión *Passer domesticus*

Esperanza. Santa Fe. 10-10-2008. Incubando

Esperanza. Santa Fe. 14-01-2007

Progreso. Santa Fe. 18-11-2020 Foto: Verónica Kern

Esperanza. 24-10-2022. Nido con 7 huevos

DISTRIBUCIÓN GEOGRÁFICA EN ARGENTINA

Vanellus chilensis lampronotus (Wagler, 1827) en Salta, Jujuy, este de Tucumán, de Catamarca, de La Rioja, de San Juan, Misiones, Corrientes, Formosa, Chaco, Santiago del Estero, Córdoba, San Luis, Santa Fe, Entre Ríos, La Pampa, Buenos Aires, este de Río Negro y noreste de Chubut ; *Vanellus chilensis chilensis* (Molina, 1782) en Jujuy, Salta, oeste de Tucumán, Catamarca, La Rioja, San Juan, Mendoza, San Luis, Neuquén y oeste de Río Negro y de Chubut y *Vanellus chilensis fretensis* (Bordkorb, 1934) en Santa Cruz, Tierra del Fuego e islas Malvinas. En otoño migra al norte.

SUBESPECIES Y DISTRIBUCIÓN
Cuatro subespecies. Se extiende por Sud américa desde Panamá hacia el sur hasta Tierra del Fuego.

CITAS Y OBSERVACIONES EN LAS PROVINCIAS

Vanellus chilensis lampronotus (Wagler, 1827)

Buenos Aires
Citas: Aravena (1927); Babarskas et al. (2003); Bauni et al. (2017); Bianchini (2017c); Bó (1999); Bodrati et al. (2006b); Camperi (1992c); Codesido et al. (2011); Dabbene (1918a); Daguerre (1922); Darrieu y Camperi (2001a); Doiny Cabré y Lejarraga (2007); Fiameni (1994); Filipello y López de Casenave (1993); Fiora (1939); Gasparri et al. (2018); Gibson (1880b, 1920); Hartert y Venturi (1909); Isacch et al. (2006); Isacch y Martínez (2001); Klimaitis (1975b, 1993); Klimaitis y Moschione (1986, 1987); Leveau y Leveau (2004b, 2005, 2011b); Lucero et al. (2011); Marelli (1933); Maugeri (2007); Mérida y Bodrati (2006); Montaldo y Claver (1986); Morici (2012b); Myers y Myers (1979); Narosky y Di Giacomo (1993); Navas y Bó (1986a); Pagano et al. (2012); Pagano y Mérida (2009); Pereyra (1923b, 1938b); Pereyra, C. B. de (1927); Pugnali y Chamorro (2008); Renard (1920); Soave et al. (1999); Straneck (1990b); Vaccaro et al. (2020); Vargas et al. (2007); Weller (1967a); White (1882); Zapata (1998); Zapata y Cabrera (1969); Zuberbhüler (1971)

Observaciones: De la Peña (Claromecó, pdo. Tres Arroyos, 07-02-1976)

Chaco
Citas: Bodrati y Pietrek (2000); Chatellenaz (2005a); Contreras et al. (1990b); Moschione y Bishels (2004)

Observaciones: De la Peña (Resistencia, dpto. San Fernando, 27-08-1987)

Chubut
Citas: Bó (1958); Boswall (1973); Hartert y Venturi (1909); Navas y Bó (1986a); Pagnoni (2012a, 2012b); Parera (1992); Sainz-Trápaga (2014)

Córdoba
Citas: Bruno y Vivas (2020); Bodrati y Salvador (2015a); Brandolín et al. (2007); Bucher y Herrera (1981); Castellanos (1931); Salvador y Salvador en De la Peña y Salvador (2010); Frenzel (1891); González-Calderón (2017); Heredia (2006); Miatello et al. (1999); Nores et al. (1983); Nores (1996); Nores y Yzurieta (1980b); Ordano (1996); Osinaga Acosta et al. (2006); Partridge (1953c); Salvador (1983a, 2012, 2013a, 2013e, 2016b); Salvador et al. (2017); Sferco y Nores (2003); Stempelmann y Schulz (1890); Torres et al. (2019); Yzurieta (1995)

Observaciones: De la Peña (Miramar, dpto. San Justo, 28-02-1976)

Corrientes
Citas: Azpiroz et al. (2013); Capllonch et al. (2005a); Chatellenaz et al. (2010, 2021); Contreras (1981b); Fandiño et al. (2017); **Fraga (2001b); Giraudo et al. (2006);** López-Lanús et al. (2013b); Marelli (1918); Ordano et al. (2008)

Observaciones: De la Peña (Loreto, dpto. San Miguel, 17-09-1979)

Entre Ríos
Citas: Baliño (1984); Baliño y Biole (1984); Barrows (1884c), Beltzer et al. (2006); Beltzer (1981c); Canavelli et al. (2004); De la Peña (2012b, 2013c); Mancini (2011); Marateo et al. (2009); Muzzachiodi (2002); Muzzachiodi et al. (2003); Navas (1982); Peltzer (1998); Raffo et al. (2008); Zapata (1975, 1977)

Formosa
Citas: Chebez et al. (1998); Contreras (1987c); Contreras et al. (2014); Di Giacomo (2005h); Gorleri et al. (2011); Laubmann (1930); López Lanús (1997); López-Lanús y Mencia (2017); Narosky y Lozzia (1988); Pagano y Salvador (2017); Serié y Smyth (1923)

Jujuy
Citas: Burgos et al. (2009); Fiora (1939); Mamaní et al. (2018)

La Pampa
Citas: Acevedo y Bruno (2007); Bonkewitzz (1990); Bruno et al. (2007); Bruno y Erro (2010); Chebez et al. (1998); Darrieu et al. (2011b); De la Peña y Tittarelli (2011); Grilli et al. (2009); Liébana (2015); Maceda et al. (2001); Maceda y Kin (2001); Navas y Bó (1986a); Pereyra (1937b); Siegenthaler (1984, 2004); Siegenthaler et al. (1990); Tejerina et al. (2006); Wetmore (1926b); Williamson (1975)

Observaciones: De la Peña (Anzoategui, dpto. Caleucaleu, 05-02-1976)

La Rioja
Citas: Hayward (1967)

Observaciones: Bodrati (*in litt*. 2019), Dique de Olta, dpto. Gral Belgrano, 16-02-2012, 2 individuos. Villa Unión, dpto. Felipe Varela, 25 al 30-06-2003, 4 individuos. Banda Florida, dpto. Felipe Varela, 26-06-2003 y febrero de 2009, 2 individuos. Olpas, dpto. Gral. Ocampo, 17-02-2012, 2 individuos. Paca Tala, dpto. Gral Belgrano, 17-02-2012, un individuo. Quebrada de los Condores, Sierra de los Quinteros, dpto. Gral. Belgrano, 18 al 22-02-2012, 2 individuos. Dique La Aguadita (pie de la Sierra de los Llanos, dpto. Chamical, 23-02-2012, varios individuos. Malanzán, dpto. Gral Facundo Quiroga, febrero de 2009, varios individuos.

Misiones
Citas: Bodrati et al. (2010b, 2012b); Capmourteres et al. (2015); Chatellenaz (2007); Chebez (1996a); Giraudo et al. (1993); Krauczuk (2005, 2008-2009); Martínez Gamba (2014)

Río Negro
Citas: Bettinelli y Chebez (1986); Casas (1992a); De la Peña (2013c); Gelain (2010); Gelain y Tolosa (2011); Llanos et al. (2011); Navas y Bó (1986a); Pérez y Petracci (1998); Povedano (2016)

Observaciones: De la Peña (Catriel, dpto. Gral. Roca, 20-11-1998, San Carlos de Bariloche, dpto. Bariloche, 22-11-1998)

Salta
Citas: Navas y Bó (1986a)

San Juan
Citas: Fava y Acosta (2016); Fava et al. (2017); Hartert y Venturi (1909); Lucero (2013i, 2021a); Navas y Bó (1986a); Ortiz y Murúa (1994); Ortiz et al. (2018e)

San Luis
Citas: Casares (1944b); Masramón (1983); Navas y Bó (1986a); Partridge (1953c)

Observaciones: De la Peña (San Luis, dpto. La Capital, 13-10-2004)

Santa Fe
Citas: Beltzer (1986c); Beltzer et al. (2003-2004); Bollero y Ramírez (2012); De la Peña (2011f); De la Peña en De la Peña y Salvador (2010); Fandiño y Pautasso (2011); Fandiño et al. (2015b); Gastaudo et al. (2019); Giai (1950); Juárez (2021); López-Lanús et al. (2013a, 2013d); Pautasso (2002b); Rodríguez Graves et al. (2009); Quiroga y Hadad (2004); Rossetti y Giraudo (2003); Wilson (1926)

Santiago del Estero
Citas: Aparicio et al. (2008); Coria (2012a, 2012b); Coria et al. (2015a, 2016, 2017); Echevarría et al. (2019); Heredia (2011); Nores et al. (1991); Torres y Michelutti (2001a)

Observaciones: De la Peña (Selva, dpto. Rivadavia, 29-01-1977)

Tucumán
Citas: Lucero (1983); Navas y Bó (1986a); Ortiz y Ruiz (2011)

Vanellus chilensis chilensis (Molina, 1782)

Catamarca
Citas: Carma (2009)

Observaciones: De la Peña (Santa María, dpto. Santa María, 08-02-1977)

Chubut

Observaciones: De la Peña (Esquel, dpto. Futaleufú, 03-02-1976)

Jujuy
Citas: Budin (1931)

Observaciones: De la Peña (Jujuy, dpto. Capital, 06-02-1983)

Mendoza
Citas: Aramburú (1983); Blendinger y Alvarez (2002); Calí et al. (2008); Contreras (1979g); Contreras y Fernández (1980); Darrieu (2014); De la Peña (2013c); Ferrer (2016); Ferrer et al. (2019); Giacomelli (1923); Gómez (2006); Hellmayr (1932); Leybold (1873a); Lucero (2013f); Navas y Bó (1986a); Olivera et al. (2009); Pereyra (1927e); Reed (1914); Roig (1965); Sanzín (1918); Sosa (1993a, 2005); Wetmore (1926)

Observaciones: De la Peña (Malargüe, dpto. Malargüe, 14-10-2004)

Neuquén
Citas: Bianchini (2017c., 2021b.); Chehebar et al. (1992); Christie et al. (2004); Contreras (1975, 1977b); Daciuk (1968, 1978, 1983a); De Lucca (2011b); Donázar et al. (1997); Fiori y Zalba (1999); Gollán (1951); Gorgoglione (2005); Hellmayr y Conover (1948b); Heredia y Funes (1987); Hiraldo et al. (1995); Matarasso (2007); Navas y Bó (1986a); Pereyra (1945); Cusano en Salvador (2017a); Teta et al. (2001); Trejo et al. (2006a); Veiga et al. (2005); Wetmore (1926b); Yepes (1939)

Observaciones: De la Peña (La Rinconada, dpto. Huiliches, 27-01-1976)

Río Negro
Citas: Chehebar y Ramilo (1992); Christie et al. (2004); Contreras et al. (1980b); Daciuk (1977c., 1978c); Gelain y Tolosa (2011); Gelain (1984b, 2001, 2012b); Navas y Bó (1986a); Teta et al. (2001); Trejo et al. (2005a); Peters (1923b)

Observaciones: De la Peña (San Carlos de Bariloche, dpto. Bariloche, 31-01-1976; 22-11-1998)

Salta
Citas: Babarskas et al. (1995); Capllonch et al. (2020); Coconier et al. (2007); Echevarría et al. (2014); Moschione et al. (2013)

Observaciones: De la Peña (Salta, dpto. Capital, 30-01-1977)

San Juan
Citas: Acosta y Murúa (2001); Gelain (2008b); Gelain y Pereyra Lobos (2011b); Lucero (2013f, 2021a); Navas y Bó (1986a); Ortiz et al. (2016)

San Luis
Citas: Nellar Romanella (1993)

Observaciones: De la Peña (Merlo, dpto. Junín, 19-11-1997)

Tucumán
Citas: Alabarce y Antelo (1996, 2000); Antelo y Brandán (2006, 2013); Antelo et al. (2013, 2020); Antelo y Navarro (2017); Brandán y Navarro (2009); Brandán Fernández y Marigliano (2019); Capllonch (2007a);

Capllonch y Aráoz (2007); Capllonch et al. (2011b); Cocimano et al. (2005b); Echevarría et al. (2008a, 2008c, 2014); Echevarría (2001); Echevarría y Chani (1999, 2000, 2006); Handford (1983); Lucero (1983); Marigliano et al. (2017); Ortiz et al. (2011b); Ortiz y Aráoz (2014); Ortiz et al. (2018b); Quiroga (2017b)

Vanellus chilensis fretensis Bordkorb, 1934

Buenos Aires
Citas: Morici (2020)

Catamarca
Citas: Camperi y Darrieu 2000 (2001a); Quiroga et al. (2019)

Chubut
Citas: Darrieu y Camperi 2000 (2001); Navas y Bó (1986a)

Neuquén
Citas: Bianchini (2017b, 2021b.); Navas y Bó (1986a)

Río Negro
Citas: Camperi (1998); Casas (1992a); Gelain (2010); Gelain et al. (2003); Gelain y Tolosa (2011); Navas y Bó (1986a, 1990)

Santa Cruz
Citas: Brodkorb (1934); Darrieu et al. (2008); De Lucca y Saggese (1992); Erize (1983); Imberti (2005e); Imberti y Albrieu (2001); Lange (1981); Navas y Bó (1986a); Oustalet (1891); Peri (2013); Scott y Sharpe (1910); Travaini et al. (2004); Zapata (1967, 1969)

Observaciones: De la Peña (Río Turbio, dpto. Güer Aike, 09-11-1979)

Tierra del Fuego
Citas: Clark (1986); Earnshaw (1973); Humphrey et al. (1970); Jehl y Rumboll (1976); McNutt (1981); Navas y Bó (1986a); Olrog (1948, 1950)

Observaciones: De la Peña (Río Grande, dpto. Río Grande, 01-02-1972)

Tucumán
Citas: Lucero (1983)

Islas Malvinas
Citas: Wace (1921); Woods (2006)

TERO SERRANO *Vanellus resplendens* (Tschudi, 1843)

Otros nombres: Avefría serrana. Leque-leque. Leuquencho. Lico lico. Tero de la puna. Teru teru de la puna. Teru teru serrano.

DESCRIPCIÓN
Largo: 32-33 cm.
Peso: Fiora (1933): N= 2 X= 240 g
Navas y Camperi (2006): N= 1 (M) 230 g; N= 2 (H) 370 y 390 g

Coloración. Pico amarillo en la base, negro hacia la punta. Patas y espolones alares rosados. Iris rosado.
Cabeza, cuello y pecho grises. Garganta blanquecina. Dorso pardo con reflejos verdosos.
Semicollar blanco en dorsal del cuello que lo separa del dorso. Resto de la ventral blanco.
Alas pardas oscuras con blanco en la base de las primarias y de las secundarias. Secundarias más internas, blancas y negras. Cubiertas menores pardas violáceas, mayores blancas.
Cola con banda subterminal parda oscura.

COMPORTAMIENTO
Anda en pareja o formando grupos.

Alimentación
Fiora (1939). Insectos, caparazón de gasterópodo, minerales, vegetales, larvas.

Voces
Straneck en De la Peña (2016c). Su voz de alarma es un agudo Kier..kierrr.kier..kier...

HÁBITAT
Estepas y praderas húmedas y orillas de pantanos, charcos, arroyos, entre los 2000 y los 3800 m de altura.

NIDIFICACIÓN

Se localizaron nidos y/o pichones en Tucumán, Jujuy, Salta, Catamarca
.

MESES DE NIDIFICACIÓN											
E	F	M	A	M	J	J	A	S	O	N	D
N	N	N								N	N

Expuesto. Rudimentario. Depresión en el suelo, revestida de pajitas, raicillas y líquenes.

Hartert y Venturi (1909). Altas cumbres, Tucumán, a 4400 m de altura, Dinelli localizó un nido, en febrero de 1903 con 4 huevos.
Budin (1931). Río Humahuaca, dpto. Humahuaca, Jujuy, en febrero de 1931, nido con 4 huevos.
Dabbene (1972). Dinelli encontró huevos en la puna en el mes de febrero a 4.400 m de altura.
Contino (1980). En el Noroeste argentino se encuentran pichones recién nacidos desde diciembre hasta marzo.
Handford (1983). Tafí del Valle, dpto. Tafí del Valle, Tucumán, 12-01-1973, nido con 3 huevos.
Salvador (1992). Tafí del Valle, dpto. Tafí del Valle, Tucumán, 04-12-1987, nido con 4 huevos.
El nido estaba en una suave ladera herbácea (que recuerda césped cortado) y junto a una piedra plana de 15 x 17 cm. Es una depresión de 10 cm de diámetro y 3,5 cm de profundidad; poco revestida con líquenes, pajitas y raicillas, esta cama con un espesor de 1 cm.
Laredo (1996). Laguna Pozuelos, Jujuy, nidifica de noviembre a enero.
Capllonch (2007). Tucumán. Nido.
Capllonch et al. (2011). Tucumán. Nido.
Capllonch y Quiroga (2013). Jujuy. Nido.
Capllonch y Quiroga (2013). La Quebradita, dpto. Tafí del Valle, Tucumán, entre 2005 y 2011 se encontraron 5 nidos. Nidifica de noviembre a enero.
Uranga en De la Peña (2016c). Laguna El Huancar, dpto. Cochinoca, Jujuy, 27-01-2016, nido a 70 m de una laguna, depresión poco tapizada con pastos.Tenía 4 huevos.

Tilcara. Jujuy. 11-03-2014 Foto: Cynthia Arenas	Laguna El Huancar. Jujuy. 27-01-2016. Foto Máximo Uranga

Huevos
Pone 4 huevos. Piriformes. De base verde olivácea con pintas marrones oscuras y grisáceas distribuidas por toda la superficie, pero más concentradas en el polo Mayor.

Medidas
Salvador (1992): de 45,1 a 47,5 x 33,1 a 34,5 X= 46,5 x 35,2 (N= 4)
Capllonch y Quiroga (2013): de 45,0 a 47,0 x 32,0 a 33,0

Peso
Salvador (1992): de 25,2 a 27,8 X= 26,5 (N= 4)

PICHONES
Descripción.
De la Peña (2013c). Pico negro. Paladar rosado. Patas grisáceas. Uñas negras. Piel oscura.
Cara con puntillado pardo. Cejas crema. Corona marrón claro jaspeada de gris y ocre. Garganta blanquecina. Pecho gris. Abdomen blanco.
Espalda blanca con plumón pardo en la nuca. Dorsalmente plumas marrones con los bordes ocres. Cubiertas alares oscuras (tornasoladas) orilladas de ocre, formando un barrado.
Primarias negras de 7 cm. Secundarias blancas, de 5 cm. Rabadilla con plumón pardo y ocre.
Ventral de la cola blanca, le sigue una barra negra y termina en ocráceo. Las tres plumas externas blancas.

Observaciones
Contino (1980). En el noroeste, pichones de diciembre a marzo.
Capllonch et al. (2011b). El Infiernillo, dpto. Tafí del Valle, Tucumán. Pichones y juveniles.
Capllonch y Quiroga (2013). Jujuy. Adulo con pichones
De la Peña (2013c). Abra Pampa, dpto. Cachinoca, Jujuy, 04-02-1977, una pareja andaba con un pichón.
Acosta, N. en De la Peña (2013c). Las Estancias, dpto. Andalgalá, Catamarca, 28-12-2002, pareja con un juvenil.
Capllonch y Quiroga (2013). Ruta Provincial Nº 5, entre Yavi y La Quiaca, dpto. Yavi, Jujuy, enero de 2010, pichones.
Salvador (2015). Cortaderas, dpto. Tinogasta, Catamarca, 11-03-2008, una pareja con dos pichones.

IDENTIFICACIÓN EN EL CAMPO
Pecho gris. Mancha alar blanca. El hábitat.

DISTRIBUCIÓN GEOGRÁFICA EN ARGENTINA
Vanellus resplendens (Tschudi, 1843) entre los 2000 y los 3800 m de altura en Jujuy, Salta, La Rioja, San Juan, Mendosa, Tucumán y Catamarca. Observado además en el norte de Córdoba.

SUBESPECIES Y DISTRIBUCIÓN
Monotípica. Se encuentra entre 2.000 y 3.800 metros de altura en la cordillera de Los Andes en Colombia, Ecuador, Perú, Bolivia, Chile y Argentina.

CITAS Y OBSERVACIONES EN LAS PROVINCIAS

Catamarca
Citas: Alabarce et al. (1990); Camperi y Darrieu 2000 (2001); Carma (2009); Navas y Camperi (2005, 2006); Pereyra (1942a); Salvador (2015)

Observaciones: De la Peña (Las Estancias, dpto. Andalgalá, Catamarca, 28-12-2002)

Córdoba
Citas: Michelutti y Torres (2006)

Jujuy
Citas: Budin (1931); Burgos et al. (2009); Fiora (1933, 1939); Laredo (1996); Lönnberg (1903); Mamaní et al. (2018); Narosky (1988); Navas y Camperi (2005, 2006); Straneck (1990f)

Observaciones: De la Peña (Cieneguillas, dpto. Santa Catalina, 10-02-1983)

La Rioja
Citas: Navas y Camperi (2005); Lucero e Izasa (2015)

Mendoza
Citas: Ferrer et al. (2019); Harper (2017)

Salta
Citas: Capllonch et al. (2020); Navas y Camperi (2005); Moschione et al. (2013); Salvadori (1897)

San Juan
Citas: Agnolín et al. (2009); Gelain y Pereyra Lobos (2011b); Ortiz et al. (2016)

Tucumán
Citas: Antelo y Brandán Fernández (2013); Baer (1904); Brandán y Navarro (2009); Capllonch (2007a); Capllonch et al. (2011b, 2020); Capllonch y Quiroga (2013); Echevarría et al. (1998, 2007, 2000a, 2008c, 2008b, 2011); Handford (1983); Hartert y Venturi (1909); Laredo y Vides-Almonacid (1999); Lillo (1902, 1905); Lucero (1983); Navas y Camperi (2005, 2006); Navarro et al. (2000); Olrog (1949a); Salvador (1992)

CHORLITO PALMADO *Charadrius semipalmatus* Bonaparte, 1825

Otros nombres: Butuirá. Chorlitejo semipalmado. Chorlito de dedos semipalmados. Chorlito semipalmado. Chorlo semipalmado. Pollito de mar.

DESCRIPCIÓN
Largo: 17-19 cm.
Peso: Schulz Neto et al. (2008): N= 4 (M) X= 52,3 g (Rango: 49 a 59); N= 1 (H) 42 g; N= 145 (?) X= 39,4 g (Rango: 20 a 70)

Coloración. Pico negro con la base rojiza. Patas amarillas. Iris pardo oscuro.
Plumaje de reposo sexual.

Cabeza y dorso pardos. Frente, cejas, mancha detrás de los ojos, garganta y collar nucal blancos. Ventral blanca con banda parda en el pecho.
Alas pardas oscuras con banda blanca. Cubiertas pardas.
Cola parda con la punta blanca
Plumaje nupcial.
Pico negro con la base naranja. Patas naranjas. Iris pardo oscuro.
Cara, anterior de la corona y banda pectoral negros. La banda se continúa por detrás del cuello formando un collar. El resto del plumaje como en reposo sexual pero con la corona más oscura.

COMPORTAMIENTO
Corre rápido. Forma bandadas.

HABITAT
Costas marinas, de lagunas y bañados.

IDENTIFICACIÓN EN EL CAMPO
Tamaño chico. Collar nucal blanco. Banda pectoral parda.
Se parece al Chorlito de collar, pero tiene collar nucal blanco y carece de canela en las partes dorsales. Diferente color de pico.

DISTRIBUCIÓN GEOGRÁFICA
Charadrius semipalmatus Bonaparte, 1825 migratorio del Ártico de Norteamérica. Llega hasta La Rioja, Mendoza, Neuquén, norte de Río Negro, Entre Ríos y por la costa de Buenos Aires a Tierra del Fuego.

SUBESPECIES Y DISTRIBUCIÓN
Monotípica. Nidifica en el ártico migrando hacia el sur en el invierno boreal, distribuyéndose principalmente por la costa del Océano Pacífico hasta Chile y por las del Atlántico hasta Tierra del Fuego.

CITAS Y OBSERVACIONES EN LAS PROVINCIAS

Buenos Aires
Citas: Canevari et al. (1991b); Fiameni (1994); Darrieu y Camperi (2001a); Delhey et al. (2001c); Dabbene (1929a); Isacch et al. (2006); Myers y Myers (1979); Narosky y Di Giacomo (1993); Pagano y Mérida (2009); Pereyra (1938b)

Catamarca
Citas: Carma (2009)

Córdoba
Citas: Miatello et al. (1991-1994); Nores et al. (1983); Nores (1996); Nores e Yzurieta (1979, 1980b); Osinaga Acosta et al. (2006); Yzurieta (1995)

Chubut
Citas: Bradley et al. (1985); Sainz-Trápaga (2014)

Formosa
Citas: Contreras (1987c); Contreras et al. (2014)

Jujuy
Citas: Lonnberg en Dabbene (1920d)

La Pampa
Citas: De la Peña y Tittarelli (2011); Tittarelli (2002)

La Rioja
Citas: Lobo Allende y Marano (2017)

Mendoza
Citas: Ferrer et al. (2019); Sosa (1993b, 1995d, 2003, 2005)

Neuquén
Citas: Matarasso (2007)

Río Negro
Citas: Gelain y Tolosa (2011); Llanos et al. (2011); Povedano (2016)

Salta
Citas: Moschione et al. (2013)

Santa Cruz
Citas: Dabbene (1920a); Seebohm (1887); Sharpe (1896)

Santa Fe
Citas: De la Peña (1988c, 2011f)

Santiago del Estero
Citas: Quiroga en Coria et al. (2021); Heredia (2011); Torres y Michelutti (2006)

Tierra del Fuego
Citas: Clark (1986); Dabbene (1920d); Humphrey et al. (1970); Humphrey Bridge (1970); Olrog (1979b)

CHORLITO MONGOL *Charadrius mongolus* Pallas, 1776

DESCRIPCIÓN
Largo: 18-21 cm.

Coloración. Pico negro. Patas pardo grisáceas. Iris pardo.
Dorsal gris. Ventral blanco. Pecho y corona castaños. Oscuro alrededor de los ojos.

DISTRIBUCIÓN GEOGRÁFICA
Observado en las costas de Buenos Aires.

SUBESPECIES Y DISTRIBUCIÓN
Cinco subespecies. China, Mongolia, Rusia, Siberia. Migra a India, Asia, África, Australia.

CITAS Y OBSERVACIONES EN LAS PROVINCIAS

Buenos Aires
Citas: Le Nevé y Manzione (2011)

CHORLITO PICUDO *Charadrius wilsonia* Ord, 1814

DESCRIPCIÓN
Largo: 16,5-20 cm.
Coloración. Pico negro, grueso. Patas rosa grisáceas. Iris pardo.
Dorsal pardo. Frente blanca con banda negra en la parte superior. Ventral blanco con collar pardo.
En el período no reproductivo sin la banda negra y la banda pectoral poco notable.
Plumas externas de la cola blancas.

DISTRIBUCIÓN GEOGRÁFICA
Observado en Jujuy.

SUBESPECIES Y DISTRIBUCIÓN
Tres subespecies. Estados Unidos, América Central, Caribe. Migra a Perú, norte de Argentina, Brasil.

CITAS Y OBSERVACIONES EN LAS PROVINCIAS

Charadrius wilsonia beldingi (Ridgway, 1919) (*) Posible subespecie

Jujuy
Citas: Moschione (2010b); Rodríguez et al. (2010)

CHORLITO DE COLLAR *Charadrius collaris* Vieillot, 1818

Otros nombres: Angelito. Arenero. Chorlaco. Chorlitejo de collar. Chorlito. Chorlito costero. Chorlito de collar negro.Chorlo. Mbatuituí collar negro. Pollito de mar. Terito de arena. Terito de arenales.

DESCRIPCIÓN
Largo: 14-16 cm.
Peso: Salvador (1990a): N= 2 (?) 31,2 y 34,5 g
Camperi (1992a): N= 1 (M) 31,4 g; N= 1 (H) 34,5 g
Salvador (2014a): N= 1 (M) 29,5 g; N= 2 (H) 30,3 y 31,3 g

Coloración. Pico negro. Patas amarillo-naranjas. Iris pardo oscuro.
Adulto.
Frente, garganta, manchita posoculares y partes ventrales blancas. Anterior de la corona, línea loral y banda en superior del pecho negras. Cara, nuca y cuello posterior canelas rojizos. Dorso pardo con las plumas orilladas de canela. Rabadilla blanca con central pardo.
Remeras pardas oscuras con la base blanca. Secundarias y cubiertas pardas con punta blanca.
Cola parda con las plumas externas blanquecinas.
Juvenil.
Similar al adulto pero con la corona y collar pectoral pardos.

COMPORTAMIENTO
Anda solitario o en pareja, a veces en grupo. Corre rápido.

Alimentación
Fiora (1939). Insectos, semillas.
Bucher y Herrera (1981). **Insectos:** Coleopteros. Dípteros (larvas acuáticas).

Beltzer (1986d). **Insectos:** Coleóptera (Dytiscidae, Hydrophilidae, Curculionidae, Carabidae). Diptera (Chironomidae, *Glyptotendipes* sp.). **Moluscos:** (Hydrobiidae, *Littoridina parchappei*) (Planorbidae).
Beltzer y Lajmanovich (1990). **Insectos:** Coleópteros. Coleoptera (Carabidae). Ephemeroptera (*Campsurus* sp.). Hemiptera (Belostomidae). Lepidoptera (Larvas). Ortoptera (Grillotalpidae). **Moluscos:** (Planorbidae). **Vegetales:** semillas (Polygonaceae, *Polygonum acuminatum*).
Beltzer (1991a). **Insectos:** Coleóptera (Dytiscidae, Hydrophilidae, Curculionidae, Carabidae). Diptera (Chironomidae, Glyptotendipes sp.). **Moluscos:** (Hydrobiidae, *Littoridina parchappei*) (Planorbidae).
Salvador y Salvador en De la Peña y Salvador (2010). **Insectos:** Coleoptera (Dytiscidae, Hydrophilidae, larvas). Hemiptera (Corixidae). **Moluscos:** (Hydrobiidae: *Littoridina parchappei*, Planorbidae: *Biomphalaria* sp.)

Voces
Straneck en De la Peña (2016c). Hace un corto y esporádico Pip....piph...

HÁBITAT
Orillas de ríos, de esteros, de lagunas, bancos de arena.

NIDIFICACIÓN
Se localizaron nidos y/o pichones en Salta, Santiago del Estero, Chaco, Córdoba, Entre Ríos, Santa Fe, Buenos Aires.

MESES DE NIDIFICACIÓN											
E	F	M	A	M	J	J	A	S	O	N	D
N								N	N	N	N

En el suelo. En bancos de arena, playas o islas arenosas, orillas de ríos y de lagunas.
Expuesto. Rudimentario. Excavación en el suelo arenoso o salitroso. Sin aporte de materiales.

Hartert y Venturi (1909). Buenos Aires. Nido.
Gibson (1920). Buenos Aires. Nido
Smyth (1927). Santa Elena, dpto. La Paz, Entre Ríos, 3 nidos: 16-10-1922, con un huevo, 21-10-1925, un huevo y 03-10-1926 con 3 huevos.
Fiora (1939). Río Ledesma, agosto de 1933 una hembra con un huevo a término.
Klimaitis y Moschione (1984). Banco Caraballo, dpto. Colón, Entre Ríos, 2 nidos con 2 y 3 huevos cada uno, en una colonia de *Sternula superciliaris* y *Rynchops niger*.
Maugeri (2005). Río Paraná inferior, pdo. Ramallo, Buenos Aires, 27-01-2001, nido con huevos, junto al Gaviotín chico común (*Sternula superciliaris*)
Coconier et al (2007). Salta. Nido.
De la Peña (2013c). Reconquista, dpto. General Obligado, Santa Fe, 2 nidos: 01-11-1975, 3 huevos y 2 huevos; Río Paraná (Boca del Yacaré). Dpto. Garay, Santa Fe, 31-11-1977, 2 huevos; Río Paraná (Paraná), dpto. Paraná, Entre Ríos, 7 nidos: 22-11-1977, 2 huevos y 3 huevos; 04-11-78, 3 huevos, 3 huevos, 3 huevos, 2 huevos, 2 huevos; Laguna Setubal, dpto. La Capital, Santa Fe, 14-12-1989, 2 huevos; Monte Vera, dpto. La Capital, Santa Fe, 3 nidos: 09-09-1995, 3 huevos; 11-11-2000, 2 huevos y 2 huevos; Esperanza, dpto. Las Colonias, Santa Fe, 2 nidos: 18-10-1998, 3 huevos; 24-10-1998, un huevo.
Medidas: diámetro total: de 5 a 8 cm, profundidad: de 1 a 3 cm.
Capovilla, P. (2015). Parque Gral. San Martín, dpto. Paraná, Entre Ríos, 13-09-2015, nido con 3 huevos. EcoRegistros. 2019. Accedido de http://www.ecoregistros.org el 17/05/2019.
Klimaitis y Borba (2016). Berisso, pdo. Berisso, Buenos Aires, 27-10-2007, nido con 3 huevos.
Salvador y Salvador en De la Peña (2016c). Dpto. San Martín, Córdoba, 4 nidos entre octubre y diciembre, en playas de lagunas salinas y en costas de arroyos, postura de 3 huevos.
Salvador, Salvador y Fraga en De la Peña (2016c). Banco Caraballo, río Uruguay, dpto. Colón, Entre Ríos, 10-01-1985, nido en una depresión en la arena, con un pichón recién nacido y un huevo.

Salvador en De la Peña (2016c). Miramar, dpto. San Justo, Córdoba, 28-10-1991, nido en una depresión, a 7 m de la laguna, con 3 huevos a punto de eclosionar.
Narosky e Yzurieta en Salvador (2016a). Santiago del Estero. Nido.
Salvador en Salvador (2016a). Santiago del Estero. Nido.
Rumboll en Salvador (2016a). Santa Fe. Nido.
De la Peña (2019b). Saladillo y ruta 62. Dpto. San Justo. Salta Fe. 15-11-2016. Nido con 2 huevos, El 09-12 tenía un pichón.
Bodrati (*in litt*. 2019). Isla del Cerrito, dpto. Bermejo, Chaco, 12-12-1998, dos nidos, uno con 2 y otro con 3 huevos, en la playa del río Paraguay.

Huevos
Pone 3 huevos. Ovoidales o cónicos. De color pardo, ocre u ocre oscuro, con pintas y manchitas pardas oscuras y grises distribuidas por toda la superficie.

Medidas
Hartert y Venturi (1909): 28,0 a 30,0 x 21,0 a 22,0
Klimaitis y Moschione (1984): 27, 5 a 30, 1 x 20,5 a 21,2 X= 28,8 x 20,8 (N= 5)
De la Peña (2013c): 26,5 a 30,4 x 20,8 a 22,4 X= 28,1 x 21,4 (N= 16)
Salvador y Salvador en De la Peña (2016c): 26,9 a 29,8 x 21,1 a 22,7 X= 28,5 x 22,1 (N= 9)
Salvador, Salvador y Fraga en De la Peña (2016c): 28,6 x 21,9

Pesos
Salvador y Salvador en De la Peña (2016c): 6,9 a 8,3 X= 7,7 (N= 9)
De la Peña (2013c): 7 a 7,1 X= 7,05 (N= 2)
De la Peña (2013c): cáscaras 0,343 a 0,431 X= 0,384 (N= 16)

PICHONES
Descripción
De la Peña (2013c). Plumón crema amarillento con puntos oscuros. Ventralmente blanquecino.

Observaciones
Christie et al. (2004). Pichones en enero, en el noroeste patagónico, observados por E. A. Casas.
De la Peña (2013c). Río Paraná (Paraná). 22-11-1977. Pareja con 2 pichones en banco de arena; Villa Roda, dpto. La Capital, Santa Fe, 01-11-94. Pareja con un pichón chico, cruzando un camino de tierra. Ruta 13 y Río Saladillo, dpto. San Cristóbal, Santa Fe, 14-11-96. Pareja con 2 pichones chicos. Villa Roda, 09-03-2007, adulto con 3 pichones chicos.
Lucero, F. (2021a). San Juan. Adulto con pichones.

Depredadores
De adultos: *Falco peregrinus* en La Pampa, Galmes et al. (2008b)

IDENTIFICACIÓN EN EL CAMPO
Tamaño chico. Ventral blanca con corona y collar pectoral negro.

Esperanza. Santa Fe. 18-10-1998

Mar Chiquita. Córdoba. 09-12-2007

Monte Vera. Santa Fe. 09-09-1995

Monte Vera. Santa Fe. 09-09-1995

Villa Roda. Santa Fe. 01-11-1994. Pichón

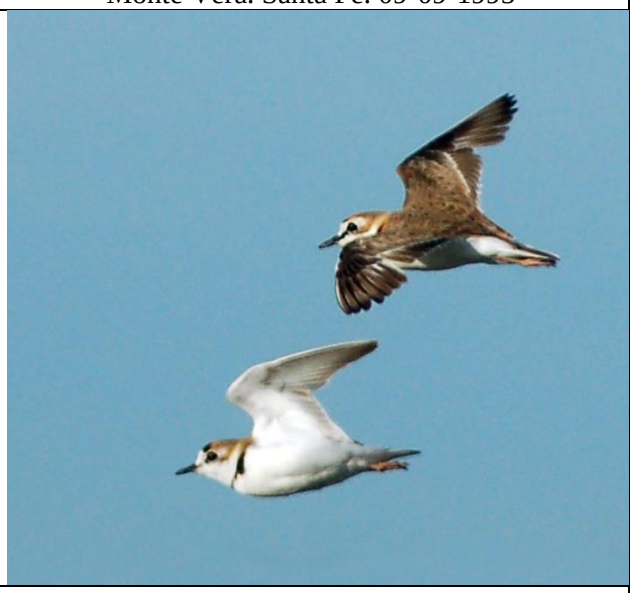

Campo Andino. Santa Fe. 01-12-2007

DISTRIBUCIÓN GEOGRÁFICA EN ARGENTINA

Charadrius collaris Vieillot, 1818 en todo el norte del país hasta Neuquén, Río Negro y norte de Chubut.

SUBESPECIES Y DISTRIBUCIÓN
Monotípica. Se destribuye desde Méjico hasta Argentina.

CITAS Y OBSERVACIONES EN LAS PROVINCIAS

Buenos Aires
Citas: Babarskas et al. (2003); Bodrati et al. (2006b); Darrieu y Camperi (2001a); Durnford (1878); Filipello y López de Casenave (1993); Gasparri et al. (2018); Hartert y Venturi (1909); Klimaitis (1975b); Klimaitis y Moschione (1986, 1987); Klimaitis y Borba (2016); Maugeri (2005);Mérida y Bodrati (2006); Morici (2012b); Mougeri (2005); Myers y Myers (1979); Narosky y Di Giacomo (1993); Olrog (1963b); Pagano et al. (2012); Pagano y Mérida (2009); Pereyra (1938b); Pugnali y Chamorro (2008); Wetmore (1926); White (1882); Zapata (1998)

Catamarca
Citas: Carma (2009); Heinonen Fortabat et al. (1992); Salvador (1990a)

Observaciones: De la Peña (Santa María, dpto. Santa María, 08-02-1977)

Chaco
Citas: Chatellenaz (2005a); Contreras et al. (1990b)

Observaciones: Bodrati (*in litt*. 2019), especie relativamente común en las costas del río Paraná y el río Paraguay en los dptos. Bermejo, Libertad, 1º de Mayo y San Fernando, ingresando en el interior por ríos o arroyos como el Guaicurú o el Tragadero cuando existe la oferta de playas arenosas.

Chubut
Citas: Babarskas y Flombaum (1998)

Córdoba
Citas: Bruno y Vivas (2020); Bucher y Herrera (1981); Frenzel (1891); Heredia (2006); Miatello et al. (1991-1994); Nores et al. (1983); Nores (1996); Nores y Yzurieta (1980b); Osinaga Acosta et al. (2006); Salvador (1983a); Salvador et al. (2017); Stempelmann y Schulz (1890); Straneck (1990d); Yzurieta (1995)

Corrientes
Citas: Contreras (1981b, 1983c); Chatellenaz et al. (2010, 2021); **Giraudo et al. (2006)**

Observaciones: De la Peña (Loreto, dpto. San Miguel, 17-09-1979)

Entre Ríos
Citas: Beltzer (1981c); Beltzer et al. (2006); Camperi (1992a); De la Peña (2012b, 2013c); Klimaitis y Moschione (1984); Mancini (2011); Marateo et al. (2009); Muzzachiodi (2001a, 2001b); Muzzachiodi et al. (2003); Navas (1982); Raffo et al. (2008); Serié y Smyth (1923)

Formosa
Citas: Chebez et al. (1998); Contreras (1987c); Contreras et al. (2014); Di Giacomo (2005h); Gorleri et al. (2011); López Lanús (1997); Pujalte et al. (1995)

Jujuy
Citas: Burgos et al. (2009); Fiora (1939)

La Pampa
Citas: Coconier (2005b); Darrieu et al. (2011b); De la Peña y Tittarelli (2011); Di Giacomo et al. (2005cc); Galmes et al. (2008b); Siegenthaler (2004); Siegenthaler et al. (1990); Tejerina et al. (2006)

La Rioja
Citas: Giacomelli (1923); Heinonen Fortabat et al. (1992)

Bodrati (*in litt*. 2019). Salina La Antigua, dpto. Chamical, La Rioja, 23-02-2012, dos individuos en sectores encharcados del salar.

Mendoza
Citas: Aramburú (1983); Blendinger y Alvarez (2002); Contreras (1979); Contreras y Fernández (1980); Darrieu (2014); Darrieu et al. (1989); Ferrer et al. (2019); Lucero (2013f); Martínez et al. (1997a); Pereyra (1927e); Reed (1914); Roig (1965); Sanzín (1918); Sosa (1993b, 2005)

Misiones
Citas: Chebez (1996a)

Neuquén
Citas: Acerbo (2000); Contreras (1977b); Chehebar et al. (1992); Christie et al. (1988); Gorgoglione (2005); Matarasso (2007); Nores e Yzurieta (1982b); Veiga et al. (2005)

Río Negro
Citas: Casas (1992a); Christie et al. (2004); Gelain (1984b, 2001, 2012b); Gelain et al. (2003); Gelain y Casas (1986b); Gelain y Tolosa (2011); Kovacs et al. (2005); Llanos et al. (2011); Navas (1970b); Nores e Yzurieta (1992); Paz Barreto (1997b); Pérez y Petracci (1998); Povedano (2016)

Salta
Citas: Babarskas et al. (1995); Capllonch et al. (2020); Coconier et al. (2007); Echevarría et al. (2014); Moschione et al. (2013)

Observaciones: De la Peña (Cafayate, pdto. Cafayate, 08-12-1977)

San Juan
Citas: Camperi y Darrieu (2004); Gelain y Pereyra Lobos (2011b); Lucero (2013f, 2013i, 2021a); Ortiz et al. (2016)

San Luis
Citas: Masramón (1983); Nellar Romanella (1993)

Santa Fe
Citas: Beltzer (1986d, 1991a); Beltzer et al. (2003-2004); Beltzer y Lajmanovich (1990); Bollero y Ramírez (2012); De la Peña (2011f, 2013c); Fandiño y Pautasso (2011); Fandiño et al. (2015b); Giai (1950); Juárez (2021); López-Lanús et al. (2013a, 2013d); Luna y Manassero (2013); Pautasso (2002b)

Santiago del Estero
Citas: Echevarría et al. (2019); Heredia (2011); Moschione y Bishels (2004); Nores et al. (1991); Torres y Michelutti (2001a)

Tucumán
Citas: Antelo y Brandán Fernández (2013); Brandán y Navarro (2009); Capllonch (2007a); Echevarría y Chani (1999, 2000, 2006); Echevarría (2001); Echevarría et al. (1998, 2008c); Hartert y Venturi (1909); Laredo y Vides-Almonacid (1999); Lucero (1983)

CHORLITO PUNEÑO *Charadrius alticola* (Berlepsch & Stolzmann, 1902)

Otros nombres: Chorlitejo serrano. Chorlito serrano. Chorlo andino. Chorlo de la puna. Chorlo de las sierras. Chorlo serrano.

DESCRIPCIÓN
Largo: 17-18 cm.
Peso: Salvador (1988): N= 1 (H) 42 g

Coloración. Pico y patas negros. Iris pardo oscuro.
Frente, cara, garganta y partes ventrales blancas. Anterior de la corona, región auricular y línea a los lados del cuello negras. Nuca y cuello posterior rojizos. Resto de lo dorsal y cubiertas alares pardos.
Remeras pardas con blanco hacia la base, formando una banda. Secundarias pardas con puntas blancas.
Cola parda en el centro y blanca en los costados.
En invierno carece de rojizo y el negro de la cabeza y del cuello es pardo.

COMPORTAMIENTO
Anda en pareja o formando grupos.

HÁBITAT
Orillas de ríos y lagunas, entre los 3000 y los 4000 m de altura.

NIDIFICACIÓN
Se localizaron nidos y/o pichones en Jujuy, Catamarca, La Rioja.

MESES DE NIDIFICACIÓN											
E	F	M	A	M	J	J	A	S	O	N	D
N	N	N									

Ligera depresión del suelo.

Höy (1967). Altiplano de Jujuy, enero de 1965, nido con 2 huevos.
Salvador et al. (2016a). La Rioja. Nido.

Huevos
Pone 2. Piriformes. Pardo claro con puntos violetas y rayitas negras.

Medidas
Höy (1967): 34,8 x 24,7 y 34,9 x 24,2

Pichones
Laredo (1996). Laguna de Pozuelos, Jujuy, pichones y juveniles en enero.
Salvador (2015). Cortaderas, dpto. Tinogasta, Catamarca, 11-03-2008, pareja con 2 pichones pequeños.
Salvador et al. (2016a). La Rioja. Adulto con pichones

IDENTIFICACIÓN EN EL CAMPO
Tamaño chico. Ventral blanca, sin collar. Negro por detrás de la frente y a los lados del cuello.

DISTRIBUCIÓN GEOGRÁFICA EN ARGENTINA
Charadrius alticola (Berlepsch & Stolzmann, 1902) entre los 3000 y los 4000 m de altura en Jujuy, Salta, Catamarca, La Rioja, Mendoza y San Juan.

SUBESPECIES.Y DISTRIBUCIÓN
Monotípica. Por la cordillera de Los Andes de Perú, Bolivia, Chile y Argentina.

CITAS Y OBSERVACIONES EN LAS PROVINCIAS

Catamarca
Citas: Camperi y Darrieu 2000 (2001a); Carma (2009); Dabbene (1919a); Salvador (2015)

Jujuy
Citas: Burgos et al. (2009); Camperi et al. (2012); Caziani y Derlindati (2000); Caziani et al. (2001); Chebez et al. (1998); Höy (1967); Laredo (1996); Olivera (2009); Salvador (1988); Straneck (1990f)

Observaciones: De la Peña (Abra Pampa, dpto. Cochinoca, 04-02-1977)

La Rioja
Citas: de La Fuente (2002); *Salvador et al (2016a)*

Mendoza
Citas: Bodrati (2005c); Ferrer (2016); Ferrer et al. (2019); Lucero (2012h); Martínez et al. (2009); Olivera et al. (2009)

Salta
Citas: Moschione et al. (2013); Vides Almonacid (1990)

San Juan
Citas: Bodrati (2005c); Gelain y Pereyra Lobos (2011b); Haene y Montañez (1996); Lucero (2012c, 2013f, 2013i, 2021a); Ortiz et al. (2016)

Tucumán
Citas: Brandán y Navarro (2009); Capllonch et al. (2011b); Laredo y Vides-Almonacid (1999); Ortiz et al. (2005)

CHORLITO DOBLE COLLAR *Charadrius falklandicus* Latham, 1790

Otros nombres: Angelito. Chorlaco. Chorlitejo de doble collar. Chorlito. Chorlito dos collares. Chorlo de doble collar. Chorlo de las Malvinas. Playero de la patagonia. Pollito de mar. Tero de mar.

DESCRIPCIÓN
Largo: 18-19 cm.
Peso: Zapata (1967): N= 1 (M) 75 g
Contreras (1975): N= 1 (M) 66 g
Salvador (2014a): N= 1 (H) 63,7 g

Coloración. Pico y patas negros. Iris pardo.
Frente blanca. Anterior de la corona negra. Posterior de la corona y del cuello canela rojizo. Resto de las partes dorsales pardo grisáceo. Rabadilla parda. Ventral blanca, con dos collares negros. Uno fino en el cuello y el otro ancho sobre el pecho.
Primarias pardas con blanco hacia la base formando una banda. Secundarias pardas con punta blanca.
Cola con las plumas centrales pardas oscuras, las laterales blanquecinas.
En el plumaje de reposo sexual, el negro de la cabeza y de las bandas es reemplazado por un grisáceo.

COMPORTAMIENTO
Corre rápido. Forma grupos de pocos ejemplares.

Alimentación
Marelli (1919). **Insectos:** Coleópteros. Vegetales.
Zotta (1932). Coleópteros (*Clavicornia*). Hemípteros. Himenópteros.
Humphrey et al. (1970). Coleópteros.
Klimaitis (1993). Caracoles pequeños. Piedritas. Semillas.
D´Amico et al. (2004). **Moluscos:** Almeja (*Darina solenoides*). **Crustáceos:** Cangrejos (*Cyrtograpsus affinis*). **Insectos**. **Anélidos:** Poliquetos (*Travisia olens*), (*Glycera americana*), (*Laeonereis acuta*).
Salvador y Salvador en De la Peña y Salvador (2010). **Insectos:** Coleoptera. Diptera. Hymenoptera (Formicidae). **Moluscos:** Hydrobiidae: (*Littoridina parchappei*)
Musmeci et al. (2013). **Poliquetos:** *Travisia olens*. **Moluscos bivalvos:** *Darina solenoides, Tellina petitiana,* Mytilidae indeterminado. **Insectos:** hormigas y coleópteros. **Crustáceos:** isópodos y anfípodos. **Semillas.**

HÁBITAT
Costas marinas y de lagunas.

NIDIFICACIÓN
Se localizaron nidos y/o pichones en Córdoba, Buenos Aires, Mendoza, Neuquén, Río Negro, Chubut, Santa Cruz, Tierra del Fuego, Islas Malvinas.

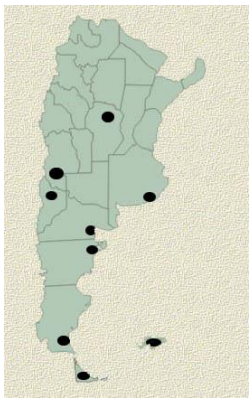

MESES DE NIDIFICACIÓN											
E	F	M	A	M	J	J	A	S	O	N	D
N								N	N	N	N

En playas con piedritas, en orillas de ríos, de lagunas o costa marina.
Expuesto. Rudimentario. Excavación en el suelo.

Durnford (1878). Valle del Río Chubut, 29-09-1977, nido con huevos.
Gibson (1880b). Cabo San Antonio, pdo. Partido de la Costa, Buenos Aires, 4 nidos, entre agosto y setiembre.
Gibson (1918, 1920). Cabo San Antonio, pdo. Partido de la Costa, Buenos Aires, 28-10-1885, nidos con huevos.
Wetmore (1926). Buenos Aires. Nido.
Smyth (1927). Islas Malvinas, 01-10-1923, 2 huevos.
Zapata (1967). Santa Cruz. Nido.
Boswall y Prytherch (1972). Punta Tombo, dpto. Florentino Ameghino, Chubut, 13 al 19 de noviembre de 1971, nido con 3 huevos.
Nores e Yzurieta (1975). Laguna Mar Chiquita, Río Ancho, dpto. Tulumba, Córdoba, 29-09-1973 a 03-10-1973, nido con 3 huevos.
Jehl y Rumboll (1976). Río Grande, dpto. Río Grande, Tierra del Fuego. Nido con 3 huevos, el 24 de octubre.
Woods (1982, 2006). Islas Malvinas. Nidos.
Myers y Myers (1979). Buenos Aires. Nido.
Dacuik (1983c). Nidifica en Malvinas.
Sosa (1995). Mendoza. Nido.
Woods y Woods (1997). Islas Malvinas, de setiembre a enero, nidos.
Yorio et al. (1998a). Punta Tombo, dpto. Florentino Ameghino, Chubut, 1990-1995, nidificando.
Blendinger (en Sosa, 2005). Nidos en salitrales de la zona de Cari Lauquen, dpto. Chos Malal, Neuquén, en verano de 2001
Maugeri (2007). Buenos Aires. Nido.

Maugeri (2007). Laguna Epecuén, pdo. Adolfo Alsina, Buenos Aires, 23-10-1999, nido con 2 huevos y 3 de Tero (*Vanellus chilensis*). Originalmente el nido tenía 3 huevos.
García Peña et al. (2008). Playa Fracasso (Península Valdés) y playas cercanas a Puerto Madryn, dpto. Biedma, Chubut, entre el 26 de octubre de 2006 y el 11 de enero de 2007, 45 nidos.
Otley et al. (2008). Islas Malvinas. Nidos.
Villabriga et al. (2009). Puerto Madryn, dpto. Biedma, Chubut, nidifica de octubre a diciembre. Posturas de 3 huevos.
Nadal, E. (2014). Puerto Madryn, dpto. Biedma, Chubut, 17-10-2014, nido con 3 huevos. EcoRegistros. 2019. Accedido de http://www.ecoregistros.org el 17/05/2019.
Salvador y Narosky en De la Peña (2016c). Punta Honda, dpto. Sierra Grande, Río Negro, 21-11-1983, nido en una depresión en un suelo con conchillas, con 3 huevos frescos.
Pemberton en WFVZ, en Salvador (2016a). Río Negro. Nido.
Salvador en De la Peña (2016c). Puerto Pirámides, dpto. Biedma, Chubut, 02-12-1995, nido en una depresión en la playa de canto rodado con 3 huevos.
Uranga en De la Peña (2016c). Camarones, dpto. Florentino Ameghino, Chubut, 01-12-2013, dos nidos con 3 huevos cada uno.
Sainz-Trápaga en De la Peña 2016c. Playa Paraná, Madryn, dpto. Biedma, Chubut, 25-10-2014, nido con 3 huevos.
Pemberton en WFVZ, en Salvador (2016a). Santa Cruz. Nido.
Rumboll en Salvador (2016a). Buenos Aires, Chubut, Santa Cruz, Tierra del Fuego. Nidos.
Sainz Trápaga, S. (2014a). Puerto Madryn, Chubut, 18-10-2014, nido con huevos.
Pagano en Salvador (2016a). Buenos Aires. Nido.
Halliday en MVZ, en Salvador (2016a). Islas Malvinas. Nido.
Bianchini, M. (2017b). Nido en Neuquén.

Huevos
Pone 3 ó 4 huevos. Piriformes. Pardo amarillento, manchados de marrón oscuro, negro y púrpura pálido, mayormente en el polo mayor.

Medidas
Durnford (1878): 35,0 x 25,0
Gibson (1920): 36,0 a 39,0 x 25,0 a 27,0
Nores e Yzurieta (1975): 36,0 a 38,0 x 20,0 a 25,0 X= 37,0 x 21,6 (N= 3)
Maugeri (2007): X= 35,2 x 25,5 (N= 2)
Salvador y Narosky en De la Peña (2016c): 35,7 a 36,3 x 24,3 a 25,3 X= 36,0 x 24,8 (N= 3)
Salvador en De la Peña (2016c): 34,9 a 35,7 x 24,4 a 25,7 X= 35,3 x 24,9 (N= 3)

Peso
Salvador y Narosky en De la Peña (2016c): 10,1 a 10,9 X= 10,5 (N= 3)

Anónimo (1933): huevo colectado en Viamonte, dpto. Río Grande, Tierra del Fuego, por T. L. y G. P. Bridges y P. W. Reynolds, en el Museo Nacional de Historia Natural.

Playa Paraná, Madryn. Chubut. 25-10-2014.
Foto: Santiago Sainz-Trápaga

PICHONES

Descripción

Zapata (1967). Plumón blanco acanelado en el vientre, gris oliváceo con manchas y rayas negras en la parte dorsal. Patas gris verdosas y el pico oscuro con ápice negro.

Observaciones

Durnford (1878). Valle del Río Chubut, 29-09-1977, adultos con pichones.
Zapata (1967). Puerto Deseado, dpto. Deseado, Santa Cruz, 20-10-1961, pareja con un pichón y el 25 otra con 2 pichones.
Reynolds en Humphrey et al. (1970). 18-12-1929, pichones en Cabo Peñas, dpto. Río Grande, Tierra del Fuego.
Jehl y Rumboll (1976). Río Grande, dpto. Río Grande, Tierra del Fuego. Rumboll, el 17-01-1974 observó pichones.
Sosa (2005). Llancanelo, dpto. Malargüe, Mendoza. El 20-11-2004, adulto con pichones en costas salitrosas de la laguna Bravina (Agua Escondida)
Boswall y Prytherch (1972). Chubut. Adulto con pichones.
Boswall (1973). Chubut. Adulto con pichones.
Petracci et al. (2021a). Partido de Villarino, Buenos Aires, adulto con pichones.

Depredadores

De adultos: *Falco peregrinus* en Patagonia, Peres y Peres (1985)

Más información:
García Peña et al. (2008)

IDENTIFICACIÓN EN EL CAMPO

Tamaño chico. Ventral con dos bandas negras o pardas.

DISTRIBUCIÓN GEOGRÁFICA EN ARGENTINA

Charadrius falklandicus Latham, 1790 desde Mendoza, Córdoba y Buenos Aires hasta Tierra del Fuego y las islas Malvinas. En otoño migra al norte hasta Catamarca, Santiago del Estero.

SUBESPECIES Y DISTRIBUCIÓN

Monotípica. Nidifica en el sur de Sud América migrando hacia el norte en el invierno austral hasta Uruguay y sureste de Brasil.

CITAS Y OBSERVACIONES EN LAS PROVINCIAS

Buenos Aires

Citas: Coconier (2005b); Darrieu y Camperi (2001a); Fiameni (1994); García y Gómez Laich (2007); Gibson (1880b, 1920); Hartert y Venturi (1909); Klimaitis (1975b, 1993); Lucero (1982); Marelli (1933); Maugeri (2007); Morici (2012b); Moschione (1989); Myers y Myers (1979); Narosky y Di Giacomo (1993); Pagano et al. (2012); Pagano y Mérida (2009); Pereyra (1927f, 1938b); Petracci et al. (2021a); Pugnali y Chamorro (2008); Wetmore (1926); Zapata (1998); Zotta (1932)

Observaciones: De la Peña (Claromecó, pdo. Tres Arroyos, 07-02-1976; San Clemente del Tuyú, pdo. Gral. Lavalle, 14-01-1983)

Catamarca

Citas: Carma (2009)

Chubut
Citas: Boswall (1973); Camperi (1998); Contreras (1975); D´Amico et al. (2004); Darrieu y Camperi 2000 (2001); Gatto et al. (2005); Musmeci et al. (2013); Pagnoni (1995, 2012b); Sainz-Trápaga (2014); Yorio et al. (1998a)

Observaciones: De la Peña (Península Valdés, dpto. Biedma, 04-02-1972)

Córdoba
Citas: Bruno y Vivas (2020); Bucher y Herrera (1981); Nores et al. (1983); Nores (1996); Nores e Yzurieta (1975, 1980b); Olrog (1979); Salvador et al. (2017); Yzurieta (1995)

La Pampa
Citas: Bonkewitzz (1990); Darrieu et al. (2011b); De la Peña y Tittarelli (2011); Maceda et al. (2001); Maceda et al. (2008); Siegenthaler (2004); Tejerina et al. (2006)

Mendoza
Citas: Aramburú (1983); Blendinger y Alvarez (2002); Calí et al. (2008); Chebez et al. (1993); Darrieu et al. (1989); Darrieu (2014); Di Giácomo et al (2007); Ferrer et al. (2019); Martínez et al. (1997a); Roig (1965); **Sosa (1993b, 2003, 2005)**

Observaciones: De la Peña (Llancanelo, dpto. Malargüe, 15-10-2004)

Neuquén
Citas: Acerbo (2000); Bianchini, M. (2017b); Chehebar et al. (1992); Daciuk (1968, 1983a); Gorgoglione (2005); Heredia y Funes (1987); Matarasso (2007); Pereyra (1945); Steullet y Deautier (1939); Veiga et al. (2005); Wetmore (1926b)

Río Negro
Citas: Casas (1992a); Contreras et al. (1980b); Gelain (2001, 2010, 2012b); Gelain et al. (2003); Gelain y Tolosa (2011); Llanos et al. (2011); Paz Barreto (1997b); Peters (1923b); Povedano (2016)

Santa Cruz
Citas: Albrieu et al. (2004); Chebez et al. (1988a); Coconier (2005b); Daciuk (1977b); Darrieu et al. (2008); De Lucca y Saggese (1992); Erize (1983); Ferrari y Albrieu (2005); Gandini y Frere (1998a, 1998b); Iglesias y Pérez (1998); Imberti (2005e); Imberti y Albrieu (2001); Lange (1981); Oustalet (1891); Scott y Sharpe (1910); Sharpe (1896); Straneck (1990a); Zapata (1967, 1969)

Observaciones: De la Peña (Río Turbio, dpto. Güer Aike, 09-11-1979)

Santa Fe
Citas: Giraudo et al. (2008); Juárez (2021); López-Lanús et al. (2013a); Luna y Manassero (2010, 2013); Romano et al. (2005)

Santiago del Estero
Citas: Heredia (2011); Nores et al. (1991); Torres y Michelutti (2001a)

Tierra del Fuego
Citas: Clark (1984, 1986); Earnshaw (1973); Humphrey et al. (1970); Jehl y Rumboll (1976); Olrog (1948)

Observaciones: De la Peña (Río Grande, dpto. Río Grande, 02-02-1972)

Islas Malvinas
Citas: Dacuik (1983c); Wace (1921); Woods y Woods (1997); Woods (2006)

CHORLITO PECHO CANELA *Charadrius modestus* Lichtenstein, 1823

Otros nombres: Chorlitejo pecho rojo. Chorlito cabezón. Chorlito de invierno. Chorlito de pecho castaño. Chorlito de pecho rojizo. Chorlito de pecho rojo y negro. Chorlito de pecho colorado. Chorlito pechicolorado. Chorlo canela. Chorlo de campo. Chorlo de invierno. Chorlo negro. Chorlo pechicolorado. Pollito. Pollo colorado. Pollo de mar. Pollo negro.

DESCRIPCIÓN

Largo: 19-22 cm.
Peso: Humphrey et al. (1970): N= 1 (M) 77 g
Salvador (2014a): N= 1 (M) 77 g

Coloración. Pico negro. Patas grises verdosas. Iris pardo.
Cara grisácea. Frente y superciliares blancas. Corona, nuca, dorso y rabadilla pardos. Anterior del cuello y pecho canelas rojizos separada por una banda negra del blanco del vientre.
Alas pardas. Cola parda con las plumas externas blancas.
En el plumaje de reposo sexual el cuello y el pecho son pardos cenicientos y la banda negra es poco notable.

COMPORTAMIENTO
Bastante manso, confiado. En invierno forma bandadas.

Alimentación
Crawshay (1907). Insectos. Larvas.
Zotta (1934). Lepidópteros. Piedritas.
Zotta (1940). **Insectos:** Coleópteros (Curculionidae,Chrysomelidae). **Moluscos:** (*Planorbis* sp.) (*Kermatoides* sp.). Minerales.
Humphrey et al. (1970). Crustáceos. Ostras. Algas.
Isacch y Martínez (1998). **Insectos:** Coleópteros. Dípteros. Hormigas. Lepidópteros (larvas). Ortópteros. **Arácnidos. Otros: s**emillas, vegetales, lombrices.
Salvador y Salvador en De la Peña y Salvador (2010). **Insectos:** Coleoptera. Hymenoptera (Formicidae). **Moluscos:** Planorbidae: (*Biomphalaria* sp.)

HÁBITAT
Turbales, costas marinas, de lagunas y de ríos.

NIDIFICACIÓN
Se localizaron nidos y/o pichones en Santa Cruz, Tierra del Fuego.

MESES DE NIDIFICACIÓN											
E	F	M	A	M	J	J	A	S	O	N	D
N								N	N	N	N

Expuesto. Rudimentario. Base de pasto o musgos.

Anónimo (1933): huevos colectados en Viamonte, dpto. Río Grande, Tierra del Fuego, por T. L. y G. P. Bridges y P. W. Reynolds, en el Museo Nacional de Historia Natural.
Olrog (1950). Tierra del Fuego. Nido.
Humphrey et al. (1970). Tierra del Fuego, huevos en octubre.
Jehl y Rumboll (1976). Río Grande. Cabo Peñas, dpto. Río Grande, Tierra del Fuego. Tres nidos con 3 huevos cada uno, el 30 de octubre.
Woods (1982, 2006). Islas Malvinas. Nido.
Albrieu et al. (2004). Nidifica entre setiembre y noviembre, en el suelo, generalmente en murtillares. Ambos sexos incuban.
Spooner en WFVZ, en Salvador (2016a). Tierra del Fuego. Nido.
Peddar en WFVZ, en Salvador (2016a). Tierra del Fuego. Nido.
Otley et al. (2008). Islas Malvinas. Nido.
Halliday en WFVZ, en Salvador (2016a). Islas Malvinas. Nido.
Narosky en Salvador (2016a). Islas Malvinas. Nido.

Huevos
Pone 3 huevos. De color leonado con manchas pardas y grisáceas más concentradas en el polo mayor.

PICHONES

Observaciones

Hartert y Venturi (1909). Ushuaia, dpto. Ushuaia, Tierra del Fuego, juveniles el 20-02-1898.
Humphrey et al. (1970). Perterson y Humphreyy, 18-12-1960, pichones en Cabo San Pablo.
Reynold en Humphrey et al. (1970). Pichones en Cabo Peñas, dpto. Río Grande, Tierra del Fuego, el 02-02-1929.

Depredadores

De adultos: *Falco peregrinus* en Patagonia, Peres y Peres (1985), *Falco femoralis* en Entre Rios (A. Bodrati obs. pers).

IDENTIFICACIÓN EN EL CAMPO

Tamaño chico. Pecho canela con banda negra que separa el blanco ventral. Cejas superciliares. En reposo sexual cejas superciliares blancas y pecho pardo.

DISTRIBUCIÓN GEOGRÁFICA EN ARGENTINA

Charadrius modestus Lichtenstein, 1823 en Tierra del Fuego y las islas Malvinas.
En otoño migra hasta Mendoza, Córdoba, Santa Fe, Buenos Aires, Corrientes, Entre Ríos y Misiones.

SUBESPECIES Y DISTRIBUCIÓN

Monotípica. Nidifica en extremo sur de Argentina incluyendo las islas Malvinas y sur Chile. En su migración invernal alcanza hasta Uruguay y extremo sureste de Brasil.

CITAS Y OBSERVACIONES EN LAS PROVINCIAS

Buenos Aires

Citas: Babarskas et al. (2003); Carrizo et al. (2001); Daguerre (1922); Darrieu y Camperi (2001a); Delhey et al. (2001c); Fiameni (1994); Gibson (1920); Hartert y Venturi (1909); Isacch y Martínez (1998, 2003); Klimaitis (1975b); Marelli (1933); Morici (2012b); Moschione (1989); Myers y Myers (1979); Narosky y Di Giacomo (1993); Pagano et al. (2012); Pagano y Mérida (2009); Pereyra (1923b, 1938b); Pugnali y Chamorro (2008); Straneck (1990a)

Chubut

Citas: Harris (2008); Pagnoni (1995); Sainz-Trápaga (2014)

Córdoba

Citas: Bruno y Vivas (2020); Bucher y Herrera (1981); Burmeister (1861); Frenzel (1891); Nores et al. (1983); Nores (1996); Nores y Yzurieta (1980b); Osinaga Acosta et al. (2006); Salvador et al. (2017); Stempelmann y Schulz (1890); Yzurieta (1995)

Corrientes

Citas: Contreras (1987a); Contreras y Contreras (1984)

Entre Ríos

Citas: De la Peña (2012b)

Observaciones : A. Bodrati (*in litt*. 2019). Perdices, dpto. Gualeguaychú, 20 junio de 2003, grupos y bandadas en campos húmedos. Ceibas, dpto. Islas del Ibicuy, bandadas o individuos aislados en diversas ocasiones en mayo y junio (1992-1993), Mayo (1994), junio (1996), junio (1997) y Julio (2000).

La Pampa
Citas: De la Peña y Tittarelli (2011); Siegenthaler (1984)

Mendoza
Citas: Blendinger y Alvarez (2002); Di Giácomo et al (2007); Ferrer et al. (2019); Martínez et al. (1997a); Reed (1916); Roig (1965); Sosa (1993b, 1995d, 2005)

Misiones
Citas: Chebez (1996a)

Neuquén
Citas: Chebez et al. (1998); Gorgoglione (2005); Matarasso (2007); Pereyra (1945)

Río Negro
Citas: Gelain (2010); Gelain et al. (2003); Gelain y Tolosa (2011); González (1990); Llanos et al. (2011); Paz Barreto (1997b); Povedano (2016)

Santa Cruz
Citas: Albrieu et al. (2004); Coconier (2005b); De Lucca y Saggese (1992); Di Giacomo et al. (2005cc); Ferrari y Albrieu (2005); Iglesias y Pérez (1998); Imberti (2003, 2005e); Imberti y Albrieu (2001); Lange (1981); Scott y Sharpe (1910); Wetmore (1926a)

Santa Fe
Citas: De la Peña (2011f); Giraudo et al. (2008); Juárez (2021); López-Lanús et al. (2013a); Wilson (1926)

Santiago del Estero
Citas: Heredia (2011); Nores et al. (1991)

Tierra del Fuego
Citas: Clark (1986); Earnshaw (1973); Hartert y Venturi (1909); Humphrey et al. (1970); Jehl y Rumboll (1976); Olrog (1948, 1950); Reynolds (1934)

Islas Malvinas
Citas: Wace (1921); Woods (2006)

CHORLITO DE VINCHA *Phegornis mitchellii* (Fraser, 1845)

Otros nombres: Becasina. Becasina de las ciénagas. Chorlitejo de corona. Chorlito cordillerano. Chorlito coronado. Chorlito de las ciénagas. Chorlito de las vegas. Chorlo. Chorlo de Mitchell. Chorlo diademado. Chorlo vincha blanca. Pollito cordillerano.

DESCRIPCIÓN
Largo: 18-19 cm.
Coloración. Pico negro. Patas amarillentas. Iris pardo.
Cabeza parda. Cejas superciliares blancas hasta la nuca. Nuca y posterior del cuello castañas. Anterior del cuello blanca. Partes dorsales pardas. Ventral gris blanquecina barrada de pardo. Alas pardas grisáceas. Secundarias con puntas blanquecinas. Cola parda con las plumas externas barradas de blanco.

COMPORTAMIENTO
Anda solitario o en pareja. Relativamente manso.

HÁBITAT
Orillas de ríos y ciénagas de altura.

NIDIFICACIÓN
Se localizaron nidos y/o pichones en Jujuy, Mendoza, San Juan, Catamarca, La Rioja.

MESES DE NIDIFICACIÓN

E	F	M	A	M	J	J	A	S	O	N	D
N	N	N									N

Expuesto. Rudimentario. Plataforma circular con pocos pastos en la base.

Fernándes D'Olivera y Rodríguez Moulin (1997). Laguna Los Horcones, dpto. Las Heras, Mendoza, 06-12-1993, nido sobre la arena a 25 cm de un pequeño curso de agua. Nido circular de pastos secos, de 8 cm de diámetro y 2 cm de profundidad, tapizado con piedritas.
Ferrer et al. (2013a). Parque Provincial Aconcagua, dpto. Las Heras, Mendoza, 20-01-2008, nido circular de 10 cm de diámetro, con 2 huevos. Casa de Piedra, 3 nidos: 05-03-2009, nido con 2 huevos, el 04-12-2010, nido con 2 huevos y el 27-12-2010 otro con 2 huevos.
Teràn, A. (2019). Reserva de Biósfera San Guillermo, San Juan, 22-01-2019, nido con 2 huevos. Ecorregistros, 2019.

Huevos
Pone 2 huevos. Piriformes, de color oliva grisáceo con pintas negruzcas, gruesas y finas.

Medidas
Fernándes D'Olivera y Rodríguez Moulin (1997): 36,0 x 25,3 y 34,8 x 24,1

PICHONES
Observaciones
Laredo (1996). Laguna de Pozuelos, Jujuy, juveniles en febrero.
Vitale y Cockle (2012). Laguna brava, dpto. Vinchina, La Rioja, 08-02-2009, pareja con 2 pichones.
Ferrer et al. (2013a). Parque Provincial Aconcagua, 19-02-2008, adulto con 2 pichones (observados por D. Cucchiara), Casa de Piedra, 06-01-2008, dos adultos y 2 pichones.
Salvador (2015). Paso San Francisco, dpto. Tinogasta, Catamarca, 05-03-2007, pareja con 2 pichones pequeños.

Más información:
Ferrer et al. (2013a)

IDENTIFICACIÓN EN EL CAMPO
Tamaño chico. Notables cejas blancas. Castaño en la parte posterior del cuello. Ventral barrada.

DISTRIBUCIÓN GEOGRÁFICA EN ARGENTINA
Phegornis mitchellii (Fraser, 1845) en la cordillera y precordillera del oeste, desde Jujuy y Tucumán hasta Neuquén.

SUBESPECIES Y DISTRIBUCIÓN
Monotípica. Cordillera de los *Andes* en Perú, Chile, Bolivia y noroeste de Argentina.

CITAS Y OBSERVACIONES EN LAS PROVINCIAS

Catamarca
Citas: Camperi y Darrieu 2000 (2001a); Carma (2009); Salvador (2015)

Jujuy
Citas: Burgos et al. (2009); Laredo (1996)

La Rioja
Citas: Di Giácomo et al. (2007); Vitale y Cockle (2012)

Mendoza
Citas: Barros (1930); Fernandes D'Olivera y Rodríguez Moulin (1997); Ferrer et al. (2013a, 2018, 2019); Ferrer (2016); Lynch Arribalzaga (1902); Olivera et al. (2009); Roig (1965); Wolffhuegel (1929)

Neuquén
Citas: Gorgoglione (2005); Matarasso (2007)

Salta
Citas: Moschione et al. (2013)

San Juan
Citas: Cajal (1998); Gelain y Pereyra Lobos (2011b); Lucero, F. (2021a); Ortiz et al. (2016); Terán (2019)

Tucumán
Citas: Antelo y Brandán Fernández (2013); Brandán y Navarro (2009); Laredo y Vides-Almonacid (1999); Lucero (1983)

OSTREROS

FAMILIA: HAEMATOPODIDAE

Aves de pico largo, fuerte y aplanado, lo que les permite sacar a los moluscos de sus valvas.
Frecuentan costas marinas, riberas de arroyos, ríos, lagunas, zonas húmedas en estepas.
Se alimentan de crustáceos, moluscos y larvas.

OSTRERO PARDO *Haematopus palliatus* Temminck, 1820

Otros nombres: Fil fil. Ostrero americano. Ostrero blanco. Ostrero de abdomen blanco. Ostrero de Dunford. Ostrero de la patagonia. Pilpilén. Pitanay. Tero costero. Tero de mar.

DESCRIPCIÓN
Largo: 40-44 cm.
Peso: Camperi (1992c): N= 2 (H) 600 g
Pagano y Salvador (2017): N=1 (M) juvenil 440 g

Coloración. Pico rojo. Patas blanquecinas rosadas. Iris anaranjado.
Cabeza, cuello y superior del pecho negros. Rayita blanca debajo de los ojos. Partes dorsales, cubiertas alares, primarias y parte de las secundarias pardas. Inferior del pecho, punta de las secundarias y de las cubiertas mayores, supracaudales, y resto de las partes ventrales blancos.
Cola parda oscura con base blanca.

COMPORTAMIENTO
Vuela a baja altura. Anda en pareja o en grupos.

Alimentación
Crawshay (1907). Larvas.
Humphrey et al. (1970). Larvas. Ostras. Vegetales.
Martínez y Bachmann (1997). **Moluscos:** Psammobiidae (*Tagelus plebeius*). **Crustáceos:** Cangrejo (*Cyrtograpsus angulatus*).

Bachmann y Martínez (1999). **Crustáceos:** Cangrejo (*Cyrtograpsus angulatus*). (*Chasmagnathus granulata*).
Albrieu et al. (2004). Moluscos. Poliquetos.
Salvador en De la Peña y Salvador (2010). **Moluscos:** Mactridae (*Darina solenoides*). Mesodesmatidae (*Mesodesma mactroides*). Mytilidae (*Aulocomya ater*, *Brachidontes rodriguezi*). Naticidae (*Natica isabellana*). Ostreidae (*Crassostrea gigas*). Psammobiidae (*Tagelus plebeius*). Tellinidae (*Tellina petitiana*)
Oscar, D. (2014). **Moluscos:** Uña de vieja (*Tagelus plebeius*). EcoRegistros. 2019. Accedido de http://www.ecoregistros.org el 17/05/2019.
Oscar, D. (2015). **Crustáceos:** Cangrejo granuloso (*Neohelice granulata*). EcoRegistros. 2019. Accedido de http://www.ecoregistros.org el 17/05/2019.
Meyer, P. M. (2015). **Moluscos:** Oliva inflada (*Olivancillaria deshayesiana*). EcoRegistros. 2019. Accedido de http://www.ecoregistros.org el 17/05/2019.
Oscar, D. (2016). **Crustáceos:** Cangrejo granuloso (*Neohelice granulata*). EcoRegistros. 2019. Accedido de http://www.ecoregistros.org el 17/05/2019.
Tolosa, H. (2017). **Crustáceos:** Cangrejo de las rocas (*Cyrtograpsus angulatus*). EcoRegistros. 2019. Accedido de http://www.ecoregistros.org el 17/05/2019.

Voces
Straneck en De la Peña (2016c). Su voz es un agudo silbo Juiiit..Juiiít.: que suele finalizar con un Pirrrippirrrhh...

HÁBITAT
Costas marinas, playas, orillas de lagunas, lagos y de ríos.

NIDIFICACIÓN

Se localizaron nidos y/o pichones en Buenos Aires, Río Negro, Chubut, Santa Cruz.

MESES DE NIDIFICACIÓN											
E	F	M	A	M	J	J	A	S	O	N	D
	N							N	N	N	N

En el suelo arenoso o entre piedras.
Expuesto. Poco elaborado. Depresión con caparazones de ostras, huesos o piedritas, en la base o en el reborde.

Durnford (1878b). Chubut. Nido.
Gibson (1920). Cabo San Antonio, pdo. Partido de la Costa, Buenos Aires, 08-12-1913, nido.
Wetmore (1926). Buenois Aires. Nido.
Boswall y Prytherch (1972). Chubut. Nido.
Daciuk (1977a, 1977b). Chubut. Nido.
Bertellotti et al. (1995). Islote Notable (Isla de los Pájaros), dpto. Biedma, Chubut, 16 nidos.
Bachmann y Martínez (1998). Reserva Mar Chiquita, pdo. Mar Chiquita, Buenos Aires, desde el 9-09 al 02-11-1997, 33 nidos, con huevos.
González et al. (1998). Islotes frente a Punta Verde, dpto. San Antonio, Río Negro, en 1994 se contaron 12 nidos en el islote mayor y 5 nidos en el islote menor; en Isla Novaro, dpto. San Antonio, Río Negro, 24 nidos.
González et al. (1998). Islote Redondo, dpto. San Antonio, Río Negro, en 1995, 3 nidos.
Yorio et al. (1998a). Islote Notable, en 1994, 16 nidos; Isla Primera, en 1993, 6 nidos, en 1993, 2 nidos en Punta Pirámide, dpto. Biedma, Chubut.
Yorio et al. (1998a). Punta Tombo, dpto. Florentino Ameghino, Chubut, 1990-1995, nidificando. Isla Cumbre, dpto. Florentino Ameghino, Chubut, en 1994, 3 nidos.
Albrieu et al. (2004). Nidifica en octubre y noviembre. Construye el nido sobre la arena o entre cantos rodados, en la zona costera. Suele colocar restos de valvas y piedritas.

Simonetti y Fiori (2009). Estuario de Bahía Blanca, dpto. Villarino, Buenos Aires, primavera de 2008, nidos entre setiembre y noviembre, nidos con 1 o 2 huevos, pocos con 3.
Tejo, L. C. (2009). Las Grutas, Río Negro, 18-02-2009, nido con 2 huevos. EcoRegistros. 2019. Accedido de http://www.ecoregistros.org el 17/05/2019.
Bachmann y Darrieu (2010). Mar Chiquita, Mar de Cobos y La Caleta, pdo. Mar Chiquita, Buenos Aires, entre 1997 y 2001, 142 nidos. Puesta desde principio de setiembre a principio de octubre.
García, C. H. (2011). Puerto San Antonio Este, Río Negro, 01-12-2011, nido con 2 huevos. EcoRegistros. 2019. Accedido de http://www.ecoregistros.org el 17/05/2019.
Agulián, C. (2012f). Isla Pingüino, Santa Cruz, 13-11-2012, nido con 2 huevos. EcoRegistros. 2019. Accedido de http://www.ecoregistros.org el 17/05/2019.
Simonetti et al. (2013). Estuario de Bahía Blanca, provincia de Buenos Aires, nidos en septiembre a diciembre en los años 2008 (28 nidos) y 2009 (34 nidos).
De la Peña (2013c). Punta Logaritmo, dpto. Biedma, Chubut, 4 nidos: 26-11-1973, 2 huevos, 26-11-1973, 2 huevos, 04-11-1979, 2 huevos, 04-11-1979, 2 huevos.
Nidos en playas arenosas o entre y sobre piedritas. Medidas: diámetro total: de 15 a 18 cm.
Sainz-Trápaga, S. (2013). Península Valdés, Chubut, 17-11-2013, nido con 2 huevos. EcoRegistros. 2019. Accedido de http://www.ecoregistros.org el 17/05/2019.

Salvador y Narosky en De la Peña (2016c). Necochea, pdo. Necochea, Buenos Aires, 24-11-1983, un nido a 3 m de la línea de marea, en una simple depresión en la arena de unos 12 cm de diámetro con 2 huevos.
Salvador en De la Peña (2016c). Puerto Pirámides, dpto. Biedma, Chubut, 02-12-1995, un nido en la costa, en zona de restingas, a 13 m del mar, en una depresión natural de 15 cm de diámetro y 4 cm de profundidad, contenía 2 huevos incubados.
Segura et al (2014b). Gral. Lavalle, Buenos Aires, Colección de huevos “Ronald Runnacles”, 5 nidos.
Moroni en Salvador (2016a). Chubut. Nido.
Peralta, L. (2016). Laguna de Mar Chiquita, Buenos Aires, 02-09-2016, nido con 2 huevos. EcoRegistros. 2019. Accedido de http://www.ecoregistros.org el 17/05/2019.
Passafaro, S. (2016). Reserva Natural Punta Rasa, Buenos Aires, 19-11-2016, nido con 2 huevos. EcoRegistros. 2019. Accedido de http://www.ecoregistros.org el 17/05/2019.
Borrillo, E. G. (2017). Reserva Natural Punta Rasa, Buenos Aires, 18-11-2017, nido con 2 huevos. EcoRegistros. 2019. Accedido de http://www.ecoregistros.org el 17/05/2019.
Fernández, E. J. (2018). San Antonio Este, Río Negro, 17-11-2018, nido con 2 huevos. EcoRegistros. 2019. Accedido de http://www.ecoregistros.org el 17/05/2019.

Huevos
Pone 2, a veces 3 huevos. Ovoidales. De color ocre o pardo verdoso, con pintas y manchas pardas, grises y negras distribuidas por toda la superficie.

Medidas

Gibson (1920): 55,0 x 37,0		
Bachmann y Martínez (1998): 52,5 a 62,4 x 33,0 a 41,9	X= 56,6 x 38,5	(N= 78)
De la Peña (2013c): 52 a 58,6 x 37,7 a 40,9	X= 54,3 x 38,9	(N= 12)
Salvador y Narosky en De la Peña (2016c): 54,0 a 55,4 x 37,6 a 37,7	X= 54,7 x 37,6	(N= 2)
Salvador en De la Peña (2016c): 53,2 a 54,1 x 39,3 a 39,6	X= 53,6 x 39,4	(N= 2)

Peso

Bachmann y Martínez (1998): 37,5 a 53,8	X= 43,6	(N= 78)
De la Peña (2013c): cáscaras 3,143 a 3,490	X= 3,358	(N= 6)

Generalidades
Bachmann y Martínez (1998). Período de incubación 27 a 30 días. Los pichones volaron a los 35-40 días.
Bachmann y Darrieu (2010). Período de incubación, aproximadamente 27-28 días.

Otros
Zelaya et al. (1997). Mayor Buratovich, pdo. de Villarino, Buenos Aires, observaron un ejemplar Albino.

Pichones
Observaciones
Prado (2013). Buenos Aires. Adulto con pichones.
Pagano en Salvador (2016a). Adulto con pichones.
Moroni en Salvador (2016a). Chubut. Adulto con pichones.

Depredadores
De adultos: *Falco peregrinus* en Río Negro, Salvador (2017a)
De pichones: *Nycticorax nycticorax* en Chubut, Daciuk (1973b)
De huevos: *Milvago chimango* en Buenos Aires, Bachmann y Darrieu (2010)

Más información:
Bachmann y Darrieu (2010). Simonetti et al. (2013)

IDENTIFICACIÓN EN EL CAMPO
Pico largo, rojo. Contraste entre el negro de la cabeza, cuello y pecho, y el resto de lo ventral. Notable banda alar blanca visible en vuelo.

Punta Logaritmo. Chubut. 04-11-1979

Punta Logaritmo. Chubut. 26-11-1973

Punta Norte. Chubut. 04-02-1972

DISTRIBUCIÓN GEOGRÁFICA EN ARGENTINA
Haematopus palliatus palliatus Temminck, 1820 por la costa desde Buenos Aires a Tierra del Fuego.
Un ejemplar capturado en Mendoza.

SUBESPECIES Y DISTRIBUCIÓN
Dos subespecies. Se distribuye por costas marinas tanto del Océano Atlántico como del Océano Pacífico, en toda América, aunque en forma discontínua.

CITAS Y OBSERVACIONES EN LAS PROVINCIAS

Haematopus palliatus palliatus Temminck, 1820

Buenos Aires
Citas: Bachmann y Martínez (1999); Bachmann y Darrieu (2010); Camperi (1992c); Darrieu y Camperi (2001a); Fiameni (1994); García y Gómez Laich (2007); Gibson (1920); Hartert y Venturi (1909); Myers y Myers (1979); Narosky y Di Giacomo (1993); Pagano y Salvador (2017); Pereyra (1938b); Simonetti et al. (2013)

Observaciones: De la Peña (Claromecó, pdo. Tres Arroyos, 07-02-1976)

Chubut
Citas: Daciuk (1973b, 1977c); De la Peña (2013c); Gatto et al. (2005); Harris (2008); Jehl y Rumboll (1976); Parera (1992); Sainz-Trápaga (2014); Straneck (1990a); Yorio et al. (1998a)

Observaciones: De la Peña (Punta Loma, dpto. Biedma, 27-11-1999)

Mendoza
Citas: Zotta (1936c)

Río Negro
Citas: Gelain y Tolosa (2011); González et al. (1998); Llanos et al. (2011); Paz et al. (2004); Peters (1923b); Povedano (2016); Salvador (2017a)

Santa Cruz
Citas: Albrieu et al. (2004); Darrieu et al. (2008); Gandini y Frere (1998b); Hellmayr y Conover (1948b); Jehl (1978); Jehl y Rumboll (1976); Steullet y Deautier (1939); Zapata (1969)

Tierra del Fuego
Citas: Clark (1986)

OSTRERO NEGRO *Haematopus ater* Vieillot, 1825

Otros nombres: Fil fil negro. Pilpilén negro.

DESCRIPCIÓN
Largo: 43-46 cm.
Peso: Zapata (1967): N= 3 (M) X= 708 g (Rango: 660 a 780); N= 2 (H) 765 y 795 g; N= 1 (?) 775 g

Coloración. Pico rojo. Patas blanco-rosadas. Iris anaranjado.
Cabeza, cuello, lomo y partes ventrales negros. Partes dorsales pardas. Primarias pardas oscuras.
Cola parda oscura, casi negra.

COMPORTAMIENTO

Alimentación
Crawshay (1907). Ostras .Peces.

Voces
Straneck en De la Peña (2016c). Suele cantar a dúo y su voz es muy parecida a la del Ostrero común.

HÁBITAT
Costas marinas.

NIDIFICACIÓN
Se localizaron nidos y/o pichones en Chubut, Santa Cruz, Tierra del Fuego e Islas Malvinas.

MESES DE NIDIFICACIÓN											
E	F	M	A	M	J	J	A	S	O	N	D
N									N	N	N

En el suelo arenoso o entre piedras. En costas marinas o en islas.
Expuesto. Poco elaborado. Sin elementos o con alguna piedrita en el borde.

Smyth (1927). Islas Malvinas, 05-11-1923, 2 huevos.
Reynold (1935). Tierra del Fuego. Nido.
Olrog (1950). Tierra del Fuego, nido con 2 huevos en noviembre.
Zapata (1967). Puerto Deseado, dpto. Deseado, Santa Cruz, 24-10-1961, nido con 2 huevos en la isla Quiroga. El 03-11-1961 y el 07-11-1961, dos nidos con un huevo cada uno.
Korschenewski (1969b). Chubut. Nido.
Boswall y Prytherch (1972). Punta Tombo, dpto. Florentino Ameghino, Chubut, 13 al 19 de noviembre de 1971, 5 nidos, uno con un huevo, 3 con 2 y uno con 3 huevos.
Jehl (1978). Tierra del Fuego. Nido.
Woods (1982, 2006). Islas Malvinas. Nido.
Dacuik (1983c). Nidifica en Malvinas.
Bertellotti et al. (1995). Islote Notable (Isla de los Pájaros). Dpto. Biedma, Chubut, 9 nidos.
Punta et al. (1995). Islas Isabel, dpto. Escalante, Chubut, 26 nidos, comenzó la postura en la segunda semana de octubre de 1991.
Gandini y Frere (1995b). Punta Medanosa, 5 nidos en 1995, Punta Sur, varios nidos en 1994, dpto. Deseado, Santa Cruz.
Gandini y Frere (1996). Isla Chaffers, en el año 1993, se localizaron 5 nidos, Isla Quiroga, 5 nidos en 1992, dpto. Deseado, Santa Cruz.
Woods y Woods (1997). Islas Malvinas, de octubre a enero, nidos.
González et al. (1998). Islote de los Pájaros, dpto. San Antonio, Río Negro, 1990-1995, nidificando.
Yorio et al. (1998a). Islote Notable, en 1994, 9 nidos; Isla Primera, en 1993, 4 nidos; en 1993 en Punta Pirámide, 6 nidos; dpto.Biedma, Chubut.
Yorio et al. (1998a). Punta León, dpto. Rawson, Chubut, de 1989 a 1995, nidos. Punta Tombo, dpto. Florentino Ameghino, Chubut, 1990-1995, nidificando. Isla Cumbre, en 1994, 4 nidos; en Isla Blanca Menor Oeste, en 1995, 7 nidos, dpto. Florentino Ameghino, Chubut.
Yorio et al. (1998b). Isla Aguilón del Norte, Isla Leones, dpto. Florentino Ameghino, Chubut, 1990-1995, nidificando. Isla Lobos, en noviembre de 1993, 3 nidos; Isla Galiano Norte, en 1993, 6 nidos; Isla Galiano Central en 1993, un nido, dpto. Florentino Ameghino, Chubut. Isla Vernaci Este, en 1993, un nido; Isla Vernaci Sudoeste, en 1993, un nido; Isla Vernaci Oeste, en 1993, un nido; Isla Vernaci Noroeste, en 1993, un nido; Isla Viana Menor, en 1993, 3 nidos, Isla Felipe, un nido, en 1993, dpto. Escalante, Chubut.
Gandini y Frere (1998a). Cabo Blanco, nidificando, Islas Larga, 8 nidos en 1994, dpto. Deseado, Santa Cruz.
Frere y Gandini (1998). Banco Justicia II, dpto. Magallanes, Santa Cruz, 7 nidos en 1994.
Schiavini et al (1998). Tierra del Fuego. Nido.
Otley et al. (2008). Islas Malvinas. Nido
Harris (2008). Chubut. Nido.
Agulián, C. (2012). Isla Pingüino, Santa Cruz, 13-11-2012, nido con 2 huecos. EcoRegistros. 2019. Accedido de http://www.ecoregistros.org el 17/05/2019.

De la Peña (2013c). Punta Tombo, dpto. Florentino Ameghino, Chubut, 3 nidos: 27-11-1973, un huevo y un huevo; 05-11-1979, 2 huevos; Puerto Deseado, dpto. Deseado, Santa Cruz, 2 nidos: 07-11-1979, 2 huevos y un huevo.
Nidos en suelo arenoso o entre piedras en una isla. Medidas: diámetro total: de 14 a 16 cm.
Salvador y Narosky en De la Peña (2016c). Punta Tombo, dpto. Florentino Ameghino, Chubut, 18-11-1983, 3 nidos, uno en una depresión en la arena y algunas piedritas, de unos 15 cm de diámetri y 3 cm de profundidad, 2 huevos, otro en una depresión en una restinga, con un huevo y el último entre unas rocas, en una represión de piedritas y conchillas con 2 huevos.
Salvador en De la Peña (2016c). Playa Larralde, Península Valdés, dpto. Biedma, Chubut, 03-12-1995, un nido entre las rocas a pocos metros de la línea de marea en una depresión de conchillas, 2 huevos incubados.
Rumboll en Salvador (2016a). Chubut. Nido.
Juliano, R. (2016): Punta Buque, Santa Cruz, 20-12-2016, nido con 2 huevos. EcoRegistros. 2019. Accedido de http://www.ecoregistros.org el 17/05/2019.

Huevos
Pone 2 huevos a veces 3.
Ovoidales. De color ocre, ocre grisáceo o pardo verdoso, con pintas y manchitas grises y pardas oscuras distribuidas por toda la superficie. Algunos tienen líneas pardas claras.

Medidas
Zapata (1967): 64,0 x 40,0

De la Peña (2013c): 54,5 a 60,5 x 40,0 a 41,3	X= 57,9 x 40,6	(N= 7)
Salvador y Narosky en De la Peña (2016c): 58,1 a 67,6 x 39,7 a 41, 8	X= 62,4 x 40,9	(N= 5)
Salvador en De la Peña (2016c): 62 a 63,4 x 39,8 a 41,1	X= 63,1 x 40,4	(N= 2)

Pesos

Salvador y Narosky en De la Peña (2016c): 48,5 a 58,5	X= 54,8	(N= 5)
De la Peña (2013c): cáscaras 3,212 a 4,116	X= 3,828	(N= 7)

PICHONES
Observaciones
Zapata (1967). Puerto Deseado, dpto. Deseado, Santa Cruz, 03-11-1961, pichones en la isla Larga; 04-12-1961, varios pichones en la isla Quiroga.
De la Peña (2013c). Punta Logaritmo, dpto. Biedma, Chubut, 26-11-1973. Pareja con un pichón.
Parmelee y Mc Donald (1975). Tierra del Fuego. Adulto con pichones.

Generalidades
Punta et al. (1995). Período de incubación 28 días.

Depredadores
De huevos: *Larus dominicanus* en Chubut, Salvador (2016b)

Más información:
Punta et al. (1995)

IDENTIFICACIÓN EN EL CAMPO
Pico largo. Negro con el dorso pardo.

Punta Tombo. Chubut. 05-11-1979

Punta Tombo. Chubut. 26-11-1973

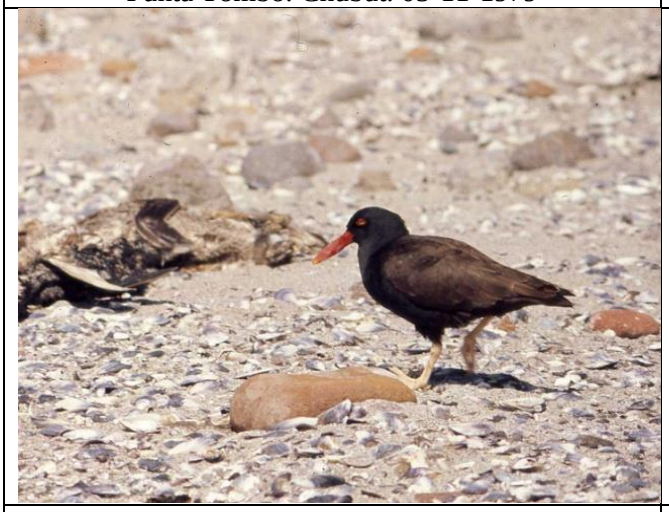

Punta Tombo. Chubut. 26-11-1973

Punta Tombo. Chubut. 05-11-1979

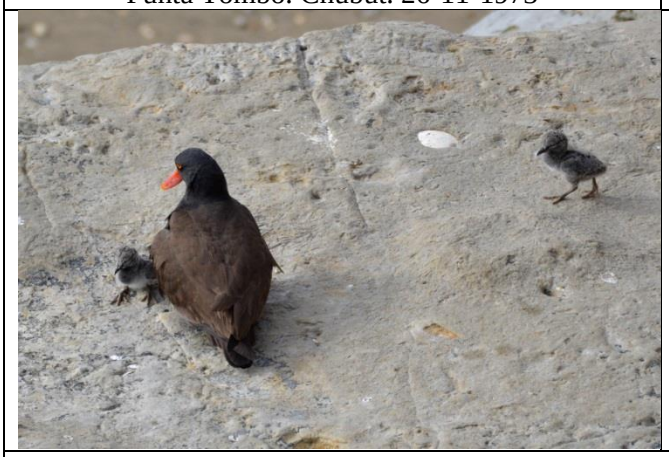

Península Valdés. Chubut. 16-11-2019 Fotos: María Fernanda Gauna

Península Valdés. Chubut. 16-11-2019 Fotos: María Fernanda Gauna

Puerto Deseado. Santa Cruz. 03-02-2016 Foto: Cynthia Arenas

DISTRIBUCIÓN GEOGRÁFICA EN ARGENTINA

Haematopus ater Vieillot, 1825 en las costas de Chubut, Santa Cruz, Tierra del Fuego y las Malvinas. En invierno llega a la costa de Buenos Aires.

SUBESPECIES Y DISTRIBUCIÓN

Monotípica. Costas marinas del sur de Sud América en Perú, Chile y Argentina, incluyendo las Islas Malvinas.

CITAS Y OBSERVACIONES EN LAS PROVINCIAS

Buenos Aires

Citas: Fiameni (1994); Narosky y Di Giacomo (1993); Rodríguez Moulín (1984b); Savigny (2002d)

Chubut

Citas: Bó (1958); Daciuk (1977a, 1977b, 1977c); De la Peña (2013c); Gatto et al. (2005); Harris (2008); Parera (1992); Punta et al. (1995); Sainz-Trápaga (2014); Salvador (2016b); Straneck (1990a); Yorio et al. (1998a)

Observaciones: De la Peña (Punta Logaritmo, dpto. Biedma, 26-11-1973)

Río Negro

Citas: Gelain y Tolosa (2011); González (1992); González et al. (1998); Llanos et al. (2011); Paz Barreto (1997b); Povedano (2016)

Santa Cruz
Citas: Daciuk (1977b); Darrieu et al. (2008); De la Peña (2013c); Frere y Gandini (1998); Gandini y Frere (1998a., 1998b); Jehl (1978); Steullet y Deautier (1939); Zapata (1967)

Observaciones: De la Peña (Puerto Deseado, dpto. Deseado, 25-01-1972)

Tierra del Fuego
Citas: Castellanos (1935); Chebez y Bertonatti (1994); Clark (1986); Earnshaw (1973); Humphrey et al. (1970);
Olrog (1948, 1950); Ripley (1950)

Canal de Beagle
Citas: Stiles (1979a)

Islas Malvinas
Citas: Daciuk (1983c); Wace (1921); Woods y Woods (1997); Woods (2006)

OSTRERO AUSTRAL *Haematopus leucopodus* Garnot, 1826

Otros nombres: Ostrero del sur. Ostrero de patas blanquecinas. Ostrero overo. Pipilén austral. Pilpilén overo. Pipilero overo. Tero de mar. Tero real.

DESCRIPCIÓN
Largo: 42-46 cm.
Peso: Jehl (1978): N= 2 (H) 585 y 610 g

Coloración. Pico rojo. Patas blanco-rosadas. Iris amarillo.
Cabeza, cuello, dorso, pecho, primarias y tercio terminal de la cola negros.
Secundarias, borde de las cubiertas mayores, supracaudales, base de la cola y partes ventrales blancas.

COMPORTAMIENTO
Solitario o en pareja. A menudo nidifica en estepas alejado del agua

Voces
Straneck en De la Peña (2016c). Su voz en un agudo silbo siiiiiíihhh...siiiiihiih.

HÁBITAT
Costas marinas, riberas de arroyos, ríos, lagunas, zonas húmedas en estepas.

NIDIFICACIÓN
Se localizaron nidos y/o pichones en Santa Cruz, Tierra del Fuego, Islas Malvinas.

MESES DE NIDIFICACIÓN											
E	F	M	A	M	J	J	A	S	O	N	D
N	N							N	N	N	N

En el suelo arenoso o entre piedras. En playas marinas o en lagunas del interior.
Expuesto. Poco elaborado. Depresión, con o sin algunas piedrita u otro elemento.

Crawshay (1907). Tierra del Fuego. Nido.
Smyth (1927). Islas Malvinas, 16-10-1923, 2 huevos.
Anónimo (1933). Tierra del Fuego. Nido.
Olrog (1950). Tierra del Fuego, nido con huevos en noviembre.

Zapata (1967). Santa Cruz. Nido.
Parmelee y Mc Donald (1975). Tierra del Fuego. Nido.
Jehl y Rumboll (1976). Río Grande, dpto. Río Grande, Tierra del Fuego. Nidos en octubre con huevos.
Daciuk (1977b). Santa Cruz. Nido.
Jehl (1978). Tierra del Fuego. Nido.
Woods (1982, 2006). Islas Malvinas. Nido.
Dacuik (1983c). Nidifica en Malvinas.
Woods y Woods (1997). Islas Malvinas, de setiembre a enero, nidos.
Chebez et al. (1998). Parque Nacional Los Glaciares, dpto. Los Lagos, Santa Cruz, nidifica.
Schiavini et al. (1998). Islote Bertha Mayor, dpto. Ushuaia, Tierra del Fuego, 1990-1995, nidificando.
Albrieu et al. (2004). Estuario del Río Gallegos, dpto. Güer Aike, Santa Cruz, nidifica entre setiembre y noviembre. Construye el nido en orillas de lagunas o zonas anegadas y mallines, en la estepa y hasta la zona cordillerana.
Otley et al. (2008). Islas Malvinas. Nido.
De la Peña (2013c). Cancha Carrera, dpto. Güer Aike, Santa Cruz, 08-11-1979, 2 huevos; La Esperanza, dpto. Guer Aike, Santa Cruz, 08-11-1979, 2 huevos.
Nidos en laguna seca, a 50 m y otro a 20 m de una ruta. Medidas: diámetro total, de 14 a 15 cm.
Rumboll y Jehl en WFVZ, en Salvador (2016a). Santa Cruz, Tierra del Fuego. Nidos.
Parmelee en UWBM, en Salvador (2016a). Tierra del Fuego. Nido.
Sin datos WFVZ, en Salvador (2016a). Islas Malvinas. Nido.
Straneck, R. (*in litt.* 2019). Dpto. Guer Aike, Santa Cruz, nido con huevos.

Huevos
Pone 2 huevos. Ovoidales. De color ocre oscuro o verde oliváceo con pintas y manchas pardo oscuro y grises distribuidas por toda la superficie.

Medidas
Smyth (1927): 58,0 x 39,5 a 41,5
De la Peña (2013c): 51,4 a 57,1 x 39,8 a 40,5 X= 54,7 x 40,1 (N= 4)

Pesos
De la Peña (2013c): cáscaras 3,028 a 3,528 X= 3,259 (N= 4)

Anónimo (1933): huevos colectados en Viamonte, dpto. Río Grande, Tierra del Fuego, por T. L. y G. P. Bridges y P. W. Reynolds, en el Museo Nacional de Historia Natural.

PICHONES
Observaciones
Zapata (1967). Puerto Deseado, dpto. Deseado, Santa Cruz, 05-12-1961, pareja con 2 pichones, al borde de la isla Quinta.
Humphrey et al. (1970). Reynolds observó pichones el 02-02-1929, en Cabo Peñas, dpto. Río Grande, Tierra del Fuego.
Pagano en Salvador (2016a). Santa Cruz. Adulto con pichones.
Parmelee et al. (1994). Tierra del Fuego. Adulto con pichones.

Depredadores
De adultos: *Phalcoboenus australis* en Islas Malvinas, Catry et al. (2008)

IDENTIFICACIÓN EN EL CAMPO
Pico largo. Contraste entre el negro de la parte dorsal y el blanco de la ventral.

La Esperanza. Santa Cruz. 08-11-1979

La Esperanza. Santa Cruz. 08-11-1979

DISTRIBUCIÓN GEOGRÁFICA EN ARGENTINA

Haematopus leucopodus Garnot, 1826 en el interior y costas de Chubut, Santa Cruz, Tierra del Fuego y las Malvinas.
En invierno llega hasta la costa de Buenos Aires.
Observado en Lago Puelo (Chubut).

SUBESPECIES Y DISTRIBUCIÓN

Monotípica. Se distribuye en el extremo sur de Chile y Argentina.

CITAS Y OBSERVACIONES EN LAS PROVINCIAS

Buenos Aires

Citas: Bachmann e Isacch (1999); Darrieu y Camperi (2001a); Delhey et al. (2001c); Fiameni (1994); Nores (1986b); Salvador y Narosky (1987)

Chubut

Citas: Camperi (1998); Daciuk (1977b); Gatto et al. (2005); Harris (2008); Humphrey y Bridge (1970); Kovacs et al. (2005); Jehl y Rumboll (1976); Parera (1992); Sainz-Trápaga (2014); Salvador y Narosky (1987); Vidoz (1995)

Neuquén

Citas: Del Valle y Funes (1994); Matarasso (2007)

Río Negro

Citas: Gelain y Tolosa (2011); Llanos et al. (2011); Nores (1986a.); Paz Barreto (1997b); Povedano (2016)

Santa Cruz

Citas: Albrieu et al. (2004); Chebez et al. (1988a); Coconier (2005b); Daciuk (1977b); Darrieu et al. (2008); De la Peña (2013c); Erize (1983); Ferrari y Albrieu (2005); Fjeldsa (1985); Gandini y Frere (1998b); Harris (2008); Humphrey y Bridge (1970); Imberti (2003); Imberti y Albrieu (2001); Jehl y Rumboll (1976); Lange (1981); Millar y Baker (1980); Murphy (1925); Oustalet (1891); Scott y Sharpe (1910); Zapata (1967, 1969)

Tierra del Fuego
Citas: Chebez y Bertonatti (1994); Clark (1986); Earnshaw (1973); Humphrey et al. (1970); Jehl y Rumboll (1976);
Keith (1970); Olrog (1948, 1950); Pereyra (1950a); Reynolds (1934); **Ripley (1950);** Schiavini et al. (1998)

Observaciones: De la Peña (Río Grande, dpto. Río Grande, 02-02-1972)

Islas Malvinas
Citas: Catry et al. (2008); Dacuik (1983c); Straneck (1990a); Woods y Woods (1997); Woods (2006)

TEROS REALES

FAMILIA: RECURVIROSTRIDAE

Aves acuáticas de pico, cuello y patas largos.
Se alimentan de insectos acuáticos, vermes, semillas.
Frecuentan bañados y lagunas.
Nidifica en forma aislada o en colonias. Construye el nido en pastos naturales al borde de lagunas, en islotes con gramíneas dentro de lagunas y en pastos salados al bord e de arroyos. En suelos arenosos de las costas sin vegetación. También en isletas o en albardones.
Expuesto. Poco elaborado. Plataforma de tallos de yuyos o pastos, en la base o en el reborde.
Pone 3 ó 4 huevos, cónicos, de color pardo u ocre oscuro, con pintas y manchas pardas oscuras o violeta oscuro, distribuídas por toda la superficie, pero más concentradas en el polo mayor.
Cuando tienen pichones y notan un extraño, se apartan simulando tener un ala quebrada y se agachan aleteando. Emiten voces chillonas y fuertes, en el interín los pichones se esconden en huecos, pisadas de animales o entre los pastos, quedando inmóviles.

TERO REAL *Himantopus mexicanus* (Statius Müller, 1776)

Otros nombres: Avoceta. Canilludo. Chorlito palmeado. Cigüeñuela. Haito. Mbatituí zancudo. Perrito. Perrito del agua. Perro. Perro de agua. Terito de laguna. Terito overo. Terito real. Tero de agua. Teru real. Tero real de cola negra. Zancudo. Zancudo de Azara.

DESCRIPCIÓN
Largo: 37-42 cm.
Peso: Salvador (2014a): N= 3 (M) X= 211 g (Rango: 203 a 216); N= 4 (H) X= 195 g (Rango: 189 a 202)
Pagano y Salvador (2017): N=1 (H) 180 g

Coloración. Pico negro. Patas rosadas. Iris carmín.
Nuca, posterior del cuello, región escapular y alas negros. Frente, corona, dorsal de la base del cuello, rabadilla, cola y partes ventrales blancas.

COMPORTAMIENTO
Anda solitario, en grupos de pocos ejemplares o en bandadas de muchos.

Alimentación
Aravena (1927). **Insectos:** Coleóptero (*Sphenophorus crassus*). Carábidos (*Platima*) y (*Scarites anthracinus*). **Arácnidos.**
Zotta (1932). **Insectos:** Coleópteros. **Crustáceos**.
Fiora (1939). Insectos.
Bucher y Herrera (1981). **Insectos:** Coleópteros. Corixidae. Hormigas.
Salvador y Salvador en De la Peña y Salvador (2010). **Insectos:** Coleoptera (Dytiscidae, Hydrophilidae, larvas, no identificado). Diptera (Culicidae: larvas). Hemiptera (Belostomatidae, Corixidae). **Crustáceos:** (Gammaridae: *Gammarus* sp., Paleamonidae: *Palaemonetes* sp.). Ephemeroptera (náyades y adultos). **Moluscos:** Ampullaridae: (*Ampullaria canaliculata*, Hydrobiidae: *Littoridina parchappei*, Planorbidae: *Biomphalaria* sp.). **Arácnidos:** arañas. **Otros:** Arena.
Bodrati y Salvador (2015a). Termitas.

Voces
Straneck en De la Peña (2016c). Cuando está alarmado repite una voz nasal: guep..guep..guep..

HÁBITAT
Lagunas, bañados, charcas, basurales.

NIDIFICACIÓN
Se localizaron nidos en Tucumán, Mendoza, Santiago del Estero, Córdoba, Santa Fe, Buenos Aires.

MESES DE NIDIFICACIÓN											
E	F	M	A	M	J	J	A	S	O	N	D
N	N	N	N	N			N	N	N	N	N

En el suelo. En albardones o en orillas de lagunas, cerca del agua.
Expuesto. Poco elaborado. Plataforma de tallos de yuyos o pastos, en la base o en el reborde.

Gibson (1880b). Cabo San Antonio, pdo. Partido de la Costa, Buenos Aires, 2 nidos, entre agosto y octubre.
Holland (1892). Buenos Aires. Nido.
Shipton (Instituto Miguel Lillo). Toro Muerto, dpto. Leales, Tucumán, 11-12-1909, nido con 4 huevos.
Hartert y Venturi (1909). Bahía Blanca, pdo. Bahía Blanca, Buenos Aires, 23-10-1899, nido con 4 huevos.
Gibson (1920). Buenos Aires. Nido.
Daguerre (1922). Buenos Aires. Nido.
Wilson (1924). Santa Fe. Nido.
Pereyra (1929). Buenos Aires. Nido.
Pereyra (1938b). Río Luján, pdo. Luján, Buenos Aires, colonia con 9 nidos, todos con 4 huevos.
Zapata y Cabrera (1969, Laguna Chasicó. pdo. Villarino, Buenos Aires, un nido con 4 huevos, 04-12-1967.
Zapata y Cabrera (1969). Atalaya, pdo. Magdalena, Buenos Aires. Dos nidos con 4 y 3 huevos.
Zapata y Zazarino de Bustingorry (1990). 25 de Mayo, pdo. 25 de Mayo, Buenos Aires, 1980. Nidos en setiembre con 4 huevos. Diámetro externo de 17 a 19 cm.
Sosa (2005). Llancanelo, dpto. Malargüe, Mendoza. Nidifica en forma aislada en suelos arenosos de las costas sin vegetación. También en isletas.
De la Peña (2013c). Cayastacito, dpto. San Justo, Santa Fe, 11 nidos: 16-11-1972, 4 huevos, 2 huevos, 2 huevos, 3 huevos, 3 huevos, 4 huevos, 4 huevos, 4 huevos, 4 huevos, 4 huevos, 4 huevos; Isla Verde, dpto. Marco Juárez, Córdoba, 4 nidos: 05-02-1992, 2 huevos y 3 huevos; 21-10-1998, un huevo y 3 huevos,
Los nidos de Cayastacito, estaban en un albardón en el medio de una laguna los de Isla Verde, en la orilla de una laguna. Medidas: diámetro total: de 10 a 14 cm, alto: 3 a 4 cm.
Segura et al (2014b). Gral. Lavalle, Buenos Aires, Colección de huevos “Ronald Runnacles”, 6 nidos. Uno parasitado por *Heteronetta atricapilla*.
Salvador en Salvador (2016a). Santiago del Estero. Nido.
Rumboll en Salvador (2016a). Santa Fe. Nido.
Nores e Yzurieta en Salvador (2016a). Cuatro nidos, 3 en Laborde, dpto. Unión, Córdoba, uno con 3 huevos, el 03-09-1973, otro con 3 huevos el 30-10-1973 y el tercero con 4 huevos el 15-11-1973; el cuarto nido lo hallaron en la laguna Ludueña, dpto. Juárez Celman, Córdoba, con 4 huevos, el 25-08-1977.
Salvador, Nores e Yzurieta en De la Peña (2016c). Miramar, dpto. San Justo, Córdoba, 11-12-1980, 3 nidos en un manchón de pasto salado, con 4 huevos cada uno.
Salvador y Salvador en Salvador (2016a). Dpto. San Martín, Córdoba, 69 nidos entre agosto y mayo, en pastos naturales al borde de lagunas, en islotes con gramíneas dentro de lagunas y en pasto salado al borde de arroyos, posturas de 3 a 4 huevos.
Rumboll en Salvador (2016a). Buenos Aires. Nido.
Canevari en Salvador (2016a). Buenos Aires. Nido.
Salvador et al. (2017). Córdoba. Nido.
Eguía, P. (2917). Laguna de Plata, La Para, dpto. Río Primero, Córdoba, 16-12-2017, nidos con huevos.
EcoRegistros. 2019. Accedido de http://www.ecoregistros.org el 17/05/2019.

Huevos
Pone 4 huevos. Cónicos. De color pardo u ocre oscuro, con pintas y manchas pardas oscuras distribuidas por toda la superficie.

Medidas

Hartert y Venturi (1909): 42,5 a 43 x 31,5		
Gibson (1920): 45,0 a 47,0 x 33,0		
Pereyra (1938b): 45,0 x 33,0		
Zapata y Cabrera (1969): 46,1 a 46,9 x 31,6 a 34,9	X= 46,5 x 33,7	(N= 2)
Zapata y Zazarino de Bustingorry (1990):	X= 47,73 x 34,30	(N=4)
De la Peña (2013c): 44,6 a 48,9 x 31,0 a 34,0	X= 45,3 x 32,5	(N= 11)
Salvador, Nores e Yzurieta en De la Peña (2016c): 44,8 a 46,2 x 31,9 a 32,2	X= 45,5 x 32,1	(N= 8)
Salvador y Salvador en Salvador (2016a): 43,6 a 47,1 x 30,2 a 33,2	X= 45,7 x 31,9	(N= 68)

Pesos

Salvador y Salvador en Salvador (2016a): 22 a 28,5	X= 26,1	(N= 49)
Zapata y Cabrera (1969): 18 a 28	X= 23	(N= 2)
De la Peña (2013c): 22,8 a 23,9	X= 22,9	(N= 3)
De la Peña (2013c): cáscaras 1,4 a 1,7	X= 1,6	(N= 11)

PICHONES
Descripción
De la Peña (2013c): Pichón de 5-6 días.
Pico oscuro. Corona y dorso pardo oliváceo con puntos y líneas negras. Ventral blanquecino.

Observaciones
De la Peña (2013c). Isla Verde, dpto. Marco Juárez, Córdoba, 21-10-1998. Pareja con 2 pichones.
Pagano en Salvador (2016a). Buenos Aires. Adulto con pichones.

Generalidades
De la Peña (2013c). El 17-09-2003 en Esperanza, se observó una cópula.
Cuando tienen pichones y notan un extraño, se apartan simulando tener un ala quebrada y se agachan aleteando. Emiten voces chillonas y fuertes. En el interín los pichones se esconden en huecos, pisadas de animales o entre los pastos, quedando inmóviles.
Los pichones pían antes de salir del huevo.

Depredadores
De adultos: *Falco peregrinus* en La Pampa, Galmes et al. (2008b), *Parabuteo unicinctus* en Córdoba, Salvador (2017a)
De pichones: *Ardea cocoi* en Córdoba, Salvador (2016b)

IDENTIFICACIÓN EN EL CAMPO
Pico, cuello y patas largos. Blanco y negro. El grito.

Esperanza. Santa Fe. 12-12-2007

Esperanza. Santa Fe. 30-06-2008

Isla Verde. Córdoba. 21-10-1998

Isla Verde. Córdoba. 21-10-1998

Isla Verde. Córdoba. 21-10-1998

Esperanza. Santa Fe. 12-12-2007

DISTRIBUCIÓN GEOGRÁFICA EN ARGENTINA

Himantopus mexicanus melanurus Vieillot, 1817 desde el norte del país hasta Santa Cruz. Accidental en las Islas Malvinas.

SUBESPECIES Y DISTRIBUCIÓN
Cinco subespecies. **S**e extiende desde Norte América, Islas del Caribe, Centro América y Sud América hasta Chile, Perú, Brasil y Argentina.

CITAS Y OBSERVACIONES EN LAS PROVINCIAS

Himantopus mexicanus melanurus Vieillot, 1817

Buenos Aires
Citas: Babarskas et al. (2003); Bodrati et al. (2006b); Daguerre (1922); Darrieu y Camperi (2001a); Doiny Cabré y Lejarraga (2007); Durnford (1878); Fiameni (1994); Filipello y López de Casenave (1993); Fiora (1939); Gasparri et al. (2018); Gibson (1880b, 1920); Hartert y Venturi (1909); Isacch et al. (2006); Klimaitis (1975b); Klimaitis y Moschione (1986, 1987); López de Casenave y Filipello (1995); Mérida y Bodrati (2006); Morici (2012b); Myers y Myers (1979); Narosky y Di Giacomo (1993); Pagano et al. (2012); Pagano y Mérida (2009); Pereyra (1923b, 1938b); Pugnali y Chamorro (2008); Renard (1920); Straneck (1990b); Weller (1967a); Zapata (1998); Zotta (1932)

Observaciones: De la Peña (Claromecó, pdo. Tres Arroyos, 07-02-1976)

Catamarca
Citas: Carma (2009); Silverio y Fra (2009)

Observaciones: De la Peña (Salinas Grandes, dpto. La Paz, 08-03-1981)

Chaco
Citas: Chatellenaz (2005a); Moschione y Bishels (2004)

Observaciones: De la Peña (Quitilipi, dpto. Quitilipi, 03-05-1988)

Chubut
Citas: Camperi (1998); Daciuk (1977); Escudero et al. (2004); Harris (2008); Kovacs et al. (2005); Sainz-Trápaga (2014)

Observaciones: De la Peña (Leleque, dpto. Cushamen**,** 01-02-1976; Trelew, dpto. Rawson, 30-11-2000)

Córdoba
Citas: Bodrati y Salvador (2015a); Brandolín et al. (2007); Bruno y Vivas (2020); Bucher y Herrera (1981); Castellanos (1931); De la Peña (2013c); Frenzel (1891); Heredia (2006); Miatello et al. (1999); Nores et al. (1983); Nores y Yzurieta (1980b); Salvador (1983a, 2016b, 2017a); Salvador et al. (2017); Sferco y Nores (2003); Stempelmann y Schulz (1890); Torres et al. (2019); Yzurieta (1995)

Observaciones: De la Peña (Balnearia, dpto. San Justo, 15-01-2009)

Corrientes
Citas: Azpiroz et al. (2013); Capllonch et al. (2005a); Chatellenaz et al. (2010, 2021); Contreras (1981b); **Fraga (2001b); Giraudo et al. (2006);** López-Lanús et al. (2013b)

Observaciones: De la Peña (Loreto, dpto. San Miguel, 17-09-1979)

Entre Ríos
Citas: Beltzer (1981c); Canavelli et al. (2004); De la Peña (2012b); Mancini (2011); Marateo et al. (2009); Muzzachiodi (2002); Muzzachiodi et al. (2003); Peltzer (1998); Raffo et al. (2008); Serié y Smyth (1923); Zapata (1975, 1977)

Formosa
Citas: Chebez et al. (1998); Contreras (1987c); Contreras et al. (2014); Di Giacomo (2005h); López Lanús (1997); Pagano y Salvador (2017); Pujalte et al. (1995)

Jujuy
Citas: Burgos et al. (2009); Camperi et al. (2012); Chebez et al. (1998); Gorleri et al. (2011); Laredo (1996); Mamaní et al. (2018); Moschione y Segovia (2005)

La Pampa
Citas: Acevedo y Bruno (2007); Bonkewitzz (1990); Bruno et al. (2007); Bruno y Erro (2010); Chebez et al. (1998); Darrieu et al. (2011b); De la Peña y Tittarelli (2011); Galmes et al. (2008b); Grilli et al. (2009); Maceda et al. (2001); Pereyra (1937b); Siegenthaler (1984, 2004); Siegenthaler et al. (1990); Tejerina et al. (2006)

Observaciones: De la Peña (Realicó, dpto. Realicó, 19-11-1998; Gral. Acha, dpto. Utracán**,** 19-11-1998)

La Rioja
Citas: Bodrati y Ferrari (2014)

Mendoza
Citas: Aramburú (1983); Blendinger y Alvarez (2002); Calí et al. (2008); Contreras y Fernández (1980); Darrieu (2014); Lucero (2009, 2013f); Martínez et al. (1997a); Pereyra Lobos y Martínez (2011); Reed (1914); Roig (1965); Sanzín (1918); Sosa (1993b, 2005)

Observaciones: De la Peña (Llancanelo, dpto. Malargüe, 15-10-2004)

Misiones
Citas: Chebez et al. (1989); Chebez (1996a); Martínez Gamba (2014)

Neuquén
Citas: Acerbo (2000); Babarskas et al. (1996); Canevari et al. (1991b); Chehebar et al. (1992); Fiori y Zalba (1999); Gorgoglione (2005); Veiga et al. (2005)

Río Negro
Citas: Casas (1992a); Gelain (1984a, 1984b, 2001, 2012b); Gelain et al. (2003); Gelain y Tolosa (2011); Llanos et al. (2011); Paz Barreto (1997b); Paz, D. et al. (2004); Pérez y Petracci (1998); Piacentini et al. (2003); Povedano (2016)

Observaciones: De la Peña (Río Colorado, dpto. Pichi Mahuida, 26-11-2000)

Salta
Citas: Babarskas et al. (1995); Camperi (1988); Capllonch et al. (2020); Coconier et al. (2007); Echevarría et al. (2014); Moschione et al. (2013)

San Juan
Citas: Gelain y Pereyra Lobos (2011b); Gelain (2014a); Lucero (2013f, 2013i, 2021a); Ortiz y Murúa (1994); Ortiz et al. (2016, 2018e)

San Luis
Citas: Bianchini y Arenas (2014b); Masramón (1983); Nellar Romanella (1993)

Santa Cruz
Citas: Darrieu et al. (2008); Imberti (2003, 2005e); Imberti y Albrieu (2001)

Santa Fe
Citas: Beltzer (1986c); Bollero y Ramírez (2012); De la Peña (2011f, 2013c); Fandiño y Pautasso (2011); Fandiño et al. (2015b, 2021); Giai (1950); Juárez (2021); López-Lanús et al. (2013a, 2013d); Pautasso (2002b); Quiroga y Hadad (2004)

Santiago del Estero
Citas: Coria (2012a, 2012b); Coria et al. (2015a); Echevarría et al. (2019); Heredia (2011); Nores e Yzurieta (1982a); Torres y Michelutti (2001a)

Observaciones: De la Peña (Selva, dpto. Rivadavia, 29-01-1977; Bandera, dpto. Belgrano, 30-07-1987)

Tucumán
Citas: Antelo y Brandán Fernández (2013); Brandán y Navarro (2009); Brandán Fernández y Marigliano (2019); Capllonch (2007a); Capllonch et al. (2011b); Cocimano et al. (2005); Echevarría (2001, 2014); Echevarría y Chani (1999, 2001, 2006); Echevarría et al. (1998, 2008c); Hartert y Venturi (1909); Laredo y Vides-Almonacid (1999); Lucero (1983); Ortiz y Ruiz (2011)

Islas Malvinas
Citas: Woods (2006)

AVOCETA ANDINA *Recurvirostra andina* Philippi & Landbeck, 1861

Otros nombres: Caití. Caito. Kaito. Tero real andino. Tero real andino de pico corvo.

DESCRIPCIÓN
Largo: 43-48 cm.
Peso: Navas y Camperi (2006): N= 1 (M) 370 g

Coloración. Pico negro. Patas grises azuladas. Iris anaranjado.
Blanco con las alas, la cola y la parte media del cuerpo negros.

COMPORTAMIENTO
Anda en pareja o formando pequeños grupos.

Alimentación
Fiora (1939). Vegetales, insectos, larvas, limo, arena.

Voces
Straneck en De la Peña (2016c). La voz es un ascendente y nasal Düit..düit.. Düit.

HÁBITAT
Orillas de lagunas, arroyos, charcos, entre los 3.000 y los 4.000 metros de altura.

NIDIFICACIÓN
Se localizaron nidos en Jujuy.

MESES DE NIDIFICACIÓN											
E	F	M	A	M	J	J	A	S	O	N	D
	N	N									

Expuesto. Elaborado. Depresión en el suelo tapizada o no con palitos.

Contino (1980). Abra Pampa, dpto. Cochinoca, Jujuy, pequeñas colonias en las playas, con huevos en febrero.
Contino y Narosky en Salvador (1992). Hallaron 3 nidos en laguna de Pozuelos, Jujuy, el 25-02-1976. Dos sin postura y el otro con un huevo roto. Un nido mide 20 cm de diámetro externo, 12 cm en el interno y 2 cm de profundidad.
Salvador (1992). Contino (Fundación Miguel Lillo). Abra Pampa, dpto. Cachinoca, Jujuy, 19-02-1964, 3 huevos.
Laredo (1996). Laguna Pozuelos, Jujuy, nido con huevos en febrero.

Uranga en De la Peña (2016c). Laguna Runtuyoc, Abra Pampa, dpto. Cochinoca, Jujuy, nido en un albardón de tierra rodeado por agua, con 2 huevos y otro con 4.

Laguna Runtuyoc, Abra Pampa. Jujuy Fotos Máximo Uranga

Huevos
Pone 3 huevos. Fondo pardo oliváceo con manchas, líneas y puntos neguzcos y violeta oscuro más concentradas en el polo mayor.

Medidas
Salvador (1992). Contino (Fundación Miguel Lillo): 51,3 x 35,9 y 51,2 x 38,2

Peso
Contino (1980): 38,5

PICHONES
Observaciones
Contino (1980). Pichones en marzo.

Depredadores
De huevos: *Larus serranus* en Jujuy, Laredo (1996)

IDENTIFICACIÓN EN EL CAMPO
Blanco con las alas y la cola negras. Pico largo curvado hacia arriba. Patas largas.

DISTRIBUCIÓN GEOGRÁFICA EN ARGENTINA
Recurvirostra andina Philippi & Landbeck, 1861 lagunas entre los 3000 y los 4000 m de altura en Jujuy, Salta, Tucumán, Catamarca y La Rioja.

SUBESPECIES Y DISTRIBUCIÓN
Monotípica. Región altoandina de Perú, Chile, Argentina y Bolivia.

CITAS Y OBSERVACIONES EN LAS PROVINCIAS

Catamarca
Citas: Camperi y Darrieu 2000 (2001a); Carma (2009); Navas y Camperi (2005, 2006); Peters (1934)

Jujuy
Citas: Burgos et al. (2009); Fiora (1939); Contino en Salvador (1992); Laredo (1996); Mamaní et al. (2018); Navas y Camperi (2005); Straneck (1990f)

Observaciones: De la Peña (Abra Pampa, 10-02-1983)

La Rioja
Citas: Eguía (2014)

Salta
Citas: Moschione et al. (2013); Vides Almonacid (1990)

Tucumán
Citas: Brandán y Navarro (2009); Laredo y Vides-Almonacid (1999)

PALOMA ANTÁRTICA

FAMILIA: CHIONIDAE

Aves que se caracterizan por tener el pico corto y grueso.
Alimentación omnívora.
Frecuentan costas marinas, principalmente en colonias de pingüinos, cormoranes, gaviotas, focas, lobos y elefantes marinos.
Ponen 1 o más huevos.
Pichones cubiertos de plumón pardo.

PALOMA ANTÁRTICA *Chionis albus* (J. F. Gmelin, 1789)

Otros nombres: Chorlo gigante. Chorlote blanco antártico. Pico de estuche. Pico envainado blanco.

DESCRIPCIÓN
Largo: 34-41 cm.
Peso: Favero (2001): N= 40 (M) X= 719,1 g (Rango: 640 a 810); N= 37 (H) X= 635,3 g (Rango: 560 a 720)

Coloración. Pico amarillo rosado con punta negra. Patas grisáceas. Iris pardo.
El pico es corto, cónico, fuerte. La mitad basal del maxilar superior está cubierta por una vaina ocrácea. La base del pico y los lados de la cara, por debajo de los ojos, implumes. Carúncula rosada.
Coloración general del plumaje blanca.

COMPORTAMIENTO
Relativamente mansa. Corre como si diera saltitos. Solitaria o a veces en grupos dispersos.

Alimentación
Burger (1981). **Carroña:** (Pingüinos, otras aves, Pinnípedos, Cetáceos). Crustáceos. Desperdicios. Huevos (Pingüinos y otras aves). Moluscos. Leche (Pinnípedos). Placentas (Pinnípedos).
Favero (1996). **Carroña:** (Elefantes marinos). Leche (de Elefantes marinos). Materias fecales. Placentas.
Albrieu et al. (2004). Crustáceos. Desperdicios. Moluscos. Materias fecales.
De la Peña en De la Peña y Salvador (2010). Carroña. Huevos. Materias fecales.
Salvador en De la Peña y Salvador (2010). **Carroña:** (Pingüinos, Pinnipedos, Peces). Huevos.

HÁBITAT
Costas marinas, islotes.

NIDIFICACIÓN
Se localizaron nidos en Antártida, Islas Shetland del Sur, Islas Orcadas del Sur.

MESES DE NIDIFICACIÓN											
E	F	M	A	M	J	J	A	S	O	N	D
N	N			N						N	N

Plataforma de diversos materiales.
Ubica el nido en el suelo, entre las rocas o en construcciones abandonadas, cerca de las costas marinas. Es redondeado, bordeado con piedritas, plumas, cáscaras de huevos y trozos pequeños de madera. También puede emplear materiales vegetales.

Olrog (1958a). Nidificando en la Isla Media Luna, Islas Shetland del Sur.
Coria y Montalti (1993b). Aguirre (1995). Islas del Atlántico Sur. Nido.
Bahía Esperanza, Península Antártica, nidos desde noviembre de 1989 a febrero de 1990.
Coria et al. (1996). Península Antártica. Nido.
Orgeira (1997c). Punta Cierva, costa de Danco, Península Antártica, nidifica.
García Esponda et al. (2000). Isla Halfmoon, Islas Shetland del Sur, 1995/96, nidificando.
Soave et al. (2000). Islas del Atlántico Sur. Nido.
Favero et al. (2000). Península Antártica. Nido.
Quintana et al. (2000). Península Antártica. Nido.
Militello, E. (2006). Isla Laurie, Orcadas del Sur, 07-12-2006, nido con 2 huevos. EcoRegistros. 2019. Accedido de http://www.ecoregistros.org el 18/05/2019.
Coria et al. (2011). Isla Laurie, Orcadas del Sur, diciembre de 1994, nidificando.
Clarke et al. (2012. Islas del Atlántico Sur. Nido.
Montalti en De la Peña (2016c). Isla 25 de Mayo, Shetland del Sur, 06-01-1997, nidos.

Huevos
Pone 2 ó 3 huevos. Ovoidal alargado. Ocre grisáceo, blanquecinos o grises, con manchas y pecas pardas oscuras más concentradas en el polo mayor.

Medidas
Montalti en De la Peña (2016c): 61,7 x 39,0
Straneck en De la Peña (2016c). : 54,0 a 60,0 x 37,0 a 40,0

PICHONES

Observaciones

Olrog (1958a). Bahía Esperanza, 24-01-1953, pichones.

Más información:
Favero (2001)

IDENTIFICACIÓN EN EL CAMPO

Tamaño grande. Blanca. La forma del pico.

Isla de los Pájaros. Chubut. 04-02-1972

Punta Tombo. Chubut. 26-11-1973
Comiendo huevos de Gaviota cocinera.

Península Valdés. Chubut. 16-11-2019 Fotos: María Fernanda Gauna

Puerto Deseado. Santa Cruz. 20-20-2016 Foto: Cynthia Arenas

DISTRIBUCIÓN GEOGRÁFICA EN ARGENTINA

Chionis albus (J. F. Gmelin, 1789) nidifica en Georgias, Sandwich, Orcadas y Shetland del Sur y en el Archipiélago Antártico. Habita además las islas Malvinas, costas de Tierra del Fuego, Santa Cruz y Chubut. En invierno llega hasta la costa de Buenos Aires.

SUBESPECIES Y DISTRIBUCIÓN

Monotípica. Nidifica en Georgias, Sandwichs, Orcadas y Shetlands del Sur y en el Archipiélago Antártico. Habita además las Malvinas, costas de Tierra del Fuego, Santa Cruz y Chubut. En invierno sube por la costa hasta Río Negro, Buenos Aires.

CITAS Y OBSERVACIONES EN LAS PROVINCIAS

Buenos Aires

Citas: Darrieu y Camperi (2001a); Fiameni (1994); García y Gómez Laich (2007); Narosky (1983b); Narosky y Di Giacomo (1993)

Chubut

Citas: Bó (1958); Boswall (1973); Harris (2008); Parera (1992); Sainz-Trápaga (2014)

Observaciones: De la Peña (Isla de los Pájaros, dpto. Biedma, 04-02-1972; Punta Tombo, dpto. F. Ameghino, 27-11-1973)

Río Negro

Citas: Gelain y Tolosa (2011); Llanos et al. (2011); Paz et al. (2004); Paz, D. (1991b); Povedano (2016)

Santa Cruz

Citas: Albrieu et al. (2004); Dabbene (1910); Darrieu et al. (2008); Gandini y Frere (1998b); Olrog (1948); Salvadori (1900); Steullet y Deautier (1939); Zapata (1967)

Observaciones: De la Peña (Puerto Deseado, dpto. Deseado, 07-11-1979)

Tierra del Fuego
Citas: Castellanos (1935); Clark (1984, 1986); Humphrey et al. (1970); Jehl y Rumboll (1976); Olrog (1948)

Observaciones: De la Peña (Río Grande, dpto. Río Grande, 02-02-1972)

Islas Malvinas
Citas: Wace (1921); Woods (2006)

Mares, islas y Antártica
Citas: Castellanos (1927); Coria y Montalti (1993b); Favero (2001); Massoia y Navas (1992); Novatti (1978); Olrog (1958a); Orgeira (1997a, 1997c)

Georgias del Sur
Citas: Prince y Croxall (1996)

Orcadas del Sur
Citas: Castellanos (1935); Coria et al. (2011); Paz, D. (1990a)

Shetland del Sur
Citas: Arechabala y Novatti (1983); Bennett (1920); Favero y Silva (1993); García Esponda et al. (2000); Shuford y Spear (1988)

CHORLITO CENICIENTO

FAMILIA: PLUVIANELLIDAE

Nidifican solitariamente.
Construyen el nido en orillas de lagos y lagunas, generalmente entre piedras.
Pone 2 huevos. La pareja incuba.

CHORLITO CENICIENTO *Pluvianellus socialis* G. R. Gray, 1846

Otros nombres: Chorlito. Chorlito de lomo gris. Chorlo de Magallanes.

DESCRIPCIÓN
Largo: 20-21cm.
Peso: Reynold en Humphrey et al. (1970): N= 1 (H) 85,0 g
Jehl (1975): N= 5 (M) X= 89,1 g (Rango: 79 a 102); N= 8 (H)=: 79,5 g (Rango: 69,5 a 87,3)
Pagano y Salvador (2017): N=1 (H) juvenil 74 g

Coloración. Pico negro. Patas rosadas. Iris rojo.
Frente y garganta blanquecinas. Lorum oscuro. Resto de la cabeza, cuello, pecho y partes dorsales grises oscuras. Resto de ventral blanco.
Alas pardas con las secundarias blancas.
Cola con las plumas centrales pardas oscuras y las laterales blancas.

COMPORTAMIENTO
Corre rápido. Forma pequeños grupos.

Alimentación
Crawshay (1907). Crustáceos

HÁBITAT
Orillas de lagunas y charcas, playas marinas.

NIDIFICACIÓN
Se localizaron nidos en Santa Cruz, Tierra del Fuego.

MESES DE NIDIFICACIÓN											
E	F	M	A	M	J	J	A	S	O	N	D
N							N	N	N	N	N

Rudimentario, expuesto. Huevos puestos sobre el suelo. Algunos con pequeñas piedritas.

Reynold (1953). Nido con 4 huevos en Cabo Viamonte, dpto. Río Grande, Tierra del Fuego.
Reynold en Humphrey et al. (1970). Tierra del Fuego. Nido.
Jehl, (1975). Comienza a nidificar en setiembre en Tierra del Fuego. Nidos en Santa Cruz y en Tierra del Fuego.
Jehl y Rumboll (1976). Laguna Los Escarchados, dpto. Lago Argentino, Santa Cruz. Enero de 1976, R. W. Storer, observó 5-6 parejas nidificando.
Albrieu et al. (2004). Santa Cruz, nidifica entre setiembre y enero.
Ferrari et al. (2008). Comienza a nidificar en Agosto. Ubica el nido en lagunas con playas de canto rodado mezclado con arcilla.
Entre el 12-10-2006 y el 23-01-2007, 20 nidos con 1 ó 2 huevos, en Santa Cruz. De 71 nidos monitoreados, el 71% resultó exitoso. Una misma pareja ha sido observada nidificando 3 veces (las dos primeras con éxito) en una misma temporada.
Lishman y Nol (2012). Santa Cruz. Nido.

Huevos
Pone 2 huevos, piriformes, grisáceos o gris verdosos, con pintas oscuras.

Medidas
Ferrari et al. (2008): X= 34, 8 x 25, 2 (N=21)

Peso
Jehl (1975): 9, 6 a 10, 9

PICHÓN
Descripción
Jehl (1975). Cara, cabeza y dorsalmente, gris verdoso. Alas teñidas de dorado. Garganta blanca, sombreado de dorado en la parte superior del pecho. Resto de la parte ventral, blanco.

Generalidades
Ferrari et al. (2008). Período de incubación, 24 días.
Jehl (1975). Período de incubación, 24-26 días.

Observaciones
Humphrey et al. (1970). Reynold observó juveniles en Cabo Peñas, el 31-01-1927.

Más información:
Lishman y Nol (2012). Ferrari et al. (2003, 2008). Jehl (1975)

IDENTIFICACIÓN EN EL CAMPO
Tamaño chico. Coloración general gris con el vientre blanco.

DISTRIBUCIÓN GEOGRÁFICA EN ARGENTINA
Pluvianellus socialis G. R. Gray, 1846 en Santa Cruz y Tierra del Fuego. Accidental en las Islas Malvinas.
Observado además en La Rioja, Río Negro y en Chubut.
En otoño migra hasta Buenos Aires.

SUBESPECIES Y DISTRIBUCIÓN
Monotípica. Nidifica en el sur de la patagonia, tanto en Chile como Argentina.

CITAS Y OBSERVACIONES EN LAS PROVINCIAS

Buenos Aires
Citas: Chiurla (1996); Darrieu y Camperi (2001a); Delhey et al. (2001c); Lowen et al. (2009); Narosky y Di Giacomo (1993)

Chubut
Citas: Harris (2008); Pagnoni (1995); Pierce (1990)

La Rioja
Citas: Chebez (2005b); Sosa (2010)

Río Negro
Citas: Gelain y Tolosa (2011); González (1990, 1991, 1996); Llanos et al. (2011); Povedano (2016)

Santa Cruz
Citas: Albrieu et al. (2004); Chebez et al (1998); Coconier (2005b); De Lucca y Saggese (1992); Di Giacomo et al. (2005cc); Erize (1983); Ferrari y Albrieu (2005); Ferrari et al. (2003, 2008); Fjeldsa (1985); Iglesias y Pérez (1998); Imberti (2003, 2005e); Imberti y Albrieu (2001); Jehl (1975); Jehl y Rumboll (1976); Lange (1981); Lishman y Nol (2012); Pagano y Salvador (2017); Rumboll (1974); Scott y Sharpe (1910); Straneck (1990a)

Tierra del Fuego
Citas: Clark (1984, 1986); Crawshay (1907); Humphrey et al. (1970); Jehl (1975); Jehl y Rumbold (1976); Mogensen (1930); Olrog (1948); Pierce (1990); Reynolds (1953)

Malvinas
Citas: Woods (1988, 2006)

AMBIENTES, LUGARES, EXCURSIONES

1976-1977

1976. Cruce Lago Huchulafquen

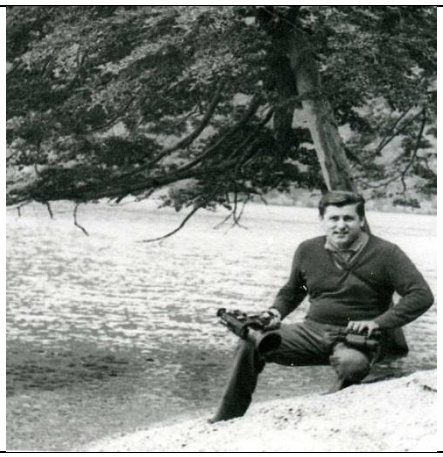

1976. Parque Nacional Los Alerces

1976. Los Molles. Santa Fe

1976. Esperanza. Santa Fe

1976. Aguará Grande. Santa Fe. Tormenta.

1976. Esperanza. Santa Fe

1976. Campo Andino. Santa Fe

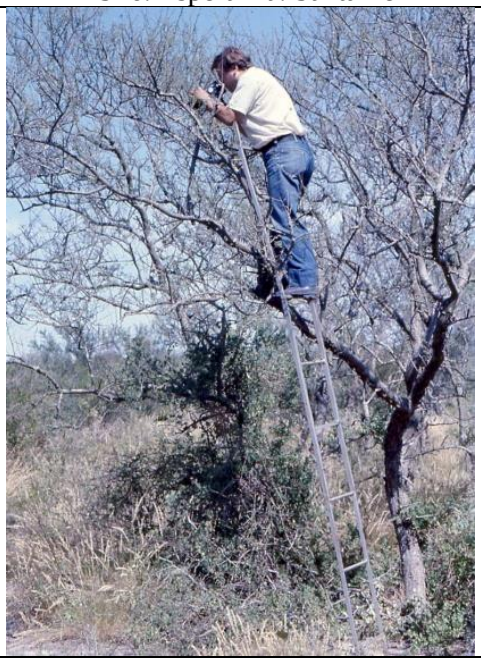

1976. Esperanza. Santa Fe

1976. Los Amores. Santa Fe

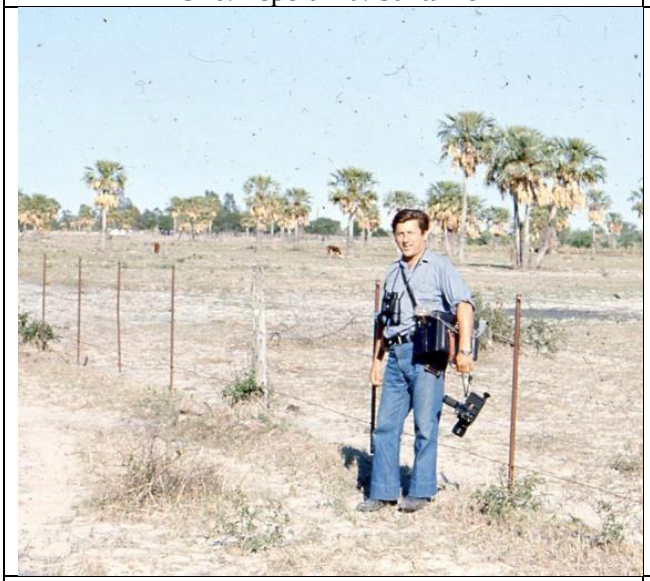

1976. Los Amores. Santa Fe

1976. Los Molles. Santa Fe

1977. Cuesta del Obispo. Salta

1977. Cuesta del Obispo. Salta

1977. Valle Encantado. Salta. Con Günnar Höy

1977. Recta Tin-Tin. Salta

1977. Cuesta del Obispo. Salta. Con Günnar Höy

1977. Cachi. Salta